KAJKAVSKE
KRONIKE
TRAGOVIMA SADAŠNJOSTI

ISSN 2975-786X www.kajkavskekronike.hr Broj 81, 9. studenoga 2024.

ZAGORSKA KUHINJA NA MODERAN NAČIN:

OKUSI OSTAJU: "Ovakav način pripremanja sezonske hrane koristila je još moja baka"

Posjetili smo Hipokrat Taste Lab i kreatora njihovog jelovnika Tomislava Špičeka, kako bismo saznali kakvi to fini mirisi dolaze na marijabistrički trg

KRVAVA NOĆ VJEŠTICA:
Poznati oroslavski stomatolog prebio predsjednika OKKZŽ Nenada Kučiša i 'smjestio' ga u KB Dubrava

INTERVJU S NAČELNICOM KOČET POVODOM DANA OPĆINE DONJA VOĆA: "Gradimo DVD, najveći projekt ikada, a gradit ćemo i svoj prvi vrtić"

PROMIJENJENI PLAKATI NA INTERVENCIJU NAČELNIKA VIDOVCA
Na plakatima za poznatu varaždinsku manifestaciju osvanula - srpska nošnja!

» DRŽAVNI TAJNIK U MINISTARSTVU MORA, PROMETA I INFRASTRUKTURE ŽARKO TUŠEK O POČETKU REVITALIZACIJE KUMROVEČKE PRUGE:

“Nekad stvari ne idu željenom brzinom, no krenuli smo”

HŽ Infrastruktura je pred koji dan raspisala javni poziv za ‘Izradu studijske dokumentacije modernizacije i elektrifikacije željezničke pruge L102’, odnosno Kumrovečke pruge

Kao što smo nedavno pisali, nakon sastanka koji je u Podčetrtku održan na tu temu, najavljen je Javni poziv za izradu projektne studije za definiranje trase, koncepta i financijskog troška ove pogranične pruge. Da se ozbiljno ‘zakotrljalo’ i da bi vlakovi u doglednoj budućnosti ponovno mogli voziti tik uz Sutlu, potvrđuje i status državnog tajnika u Ministarstvu mora, prometa i infrastrukture Žarka Tuška, koji je napisao da je navedeni sastanak oko perspektive obnove sutlanske pruge, koja puno znači cijelom sutlanskom kraju s obje strane granice, bio uistinu produktivan.

FOTO: arhiva

– Sudjelujući u kreiranju sjednice Vlade RH u Krapini i dobrog dijela odluka koja su na njoj donijete, sjećam se, tako je donesena i odluka i o revitalizaciji ovog prometnog pravca. Nekada stvari ne idu brzinom koju bismo svi zamišljali, izazova je puno, objektivnih prepreka, a prioriteta još i više. Svugdje u Hrvatskom zagorju i RH. Kod ovoga projekta izazov je i rješavanje niza odnosa s našim susjedima i prijateljima u Sloveniji, no vjerujem da je predanim i upornim radom sve moguće. Za sada, krenuli smo – kazao je Tušek, podsjećajući da je HŽ Infrastruktura pred koji dan raspisala javni poziv za ‘Izradu studijske dokumentacije modernizacije i elektrifikacije željezničke pruge L102’, svima poznate Kumrovečke pruge. *(kk)* ■

» KRISTIJAN SUŠA

PU KZ ima novog načelnika

Kristijan Suša

FOTO: PU KZ

Zamjenik glavnog ravnatelja policije Jozo Šuker u Policijskoj upravi krapinsko – zagorskoj u ponedjeljak je uručio nalog za obavljanje poslova načelnika PU KZ Kristijanu Suši.

Zamjenik glavnog ravnatelja policije Šuker je na radnom kolegiju na kojem su prisustvovali zamjenik načelnika Policijske uprave, voditelji službi i načelnici policijskih postaja Policijske uprave krapinsko – zagorske predstavio novog načelnika Kristijana Sušu te je pohvalio dosadašnji rad PU KZ.

Načelnik Suša zahvalio je na ukazanom povjerenju i rekao kako će se truditi da i nadalje stanje sigurnosti na području Policijske uprave bude povoljno. *(kk)* ■

» RIJEČ JE O POZNATOJ ZAGORSKOJ PEDIJATRICI, DR. ANDREJI FILIJA

Izabrana nova ravnateljica Opće bolnice Zabok

Od sedam članova Upravnog vijeća, za imenovanje nove ravnateljice glasalo je njih četiri

Imenovana je nova ravnateljica Opće bolnice Zabok i bolnice hrvatskih veterana, potvrdio nam je predsjednik Upravnog vijeća bolnice Petar Vrančić. Riječ je o priznatoj zagorskoj pedijatrici, dr. Andreji Filija, koja je dugi niz godina bila voditeljica Odjela pedijatrije u OB Zabok. Od sedam članova Upravnog vijeća, za imenovanje nove ravnateljice glasalo je njih četiri.

Na natječaj za ravnatelja pristigle su dvije prijave, od kojih jedna nije bila pravovaljana. Naime, dosadašnji ravnatelj Tihomir Vančina nije dostavio svu pravovaljanu dokumentaciju pa je Upravno vijeće utvrdilo kako je na natječaj pristigla samo jedna pravovaljana prijava – ona dr. Filija.

Nju je stoga u ponedjeljak Upravno vijeće imenovalo ravnateljicom, a sada njeno imenovanje treba još potvrditi ministar zdravstva Vili Beroš. Također, odluka o imenovanju šalje se i krapinsko – zagorskom županu, no njegovo mišljenje nije obvezujuće za Upravno vijeće, budući da je upravljačka prava nad zabočkom bolnicom od KZŽ preuzela Republika Hrvatska. *(mp)* ■

Andreja Filija

FOTO: FB, Andreja Filija

» KRVAVA NOĆ VJEŠTICA:

Oroslavski stomatolog prebio predsjednika OKKZŽ Nenada Kučiša

Trenutno nije poznato zbog čega je izbio incident između dvojice muškaraca

U petak, 1. studenoga u Oroslavju, u ugostiteljskom objektu, došlo je do sukoba između dvojice muškaraca, pri čemu je 50-godišnjak zbog zadobivenih ozljeda završio u KB Dubrava gdje je zadržan na liječenju, izvijestila je PU krapinsko – zagorska.

Kako doznajemo, sudionici tučnjave su bili predsjednik Obrtničke komore Krapinsko – zagorske županije Nenad Kučiš, te poznati oroslavski stomatolog D. M. Kučiš je pritom izvukao 'deblji kraj' i on je taj koji je teško ozlijeđen.

Policijski službenici su na mjestu događaja proveli očevid te kriminalističko istraživanje kojim je utvrđeno kako je 41-godišnji hrvatski državljanin počinio kazneno djelo iz čl. 118. st. 1. Kaznenog zakona. Protiv njega je podnijeta kaznena prijava te je 6. studenoga u poslijepodnevnim satima predan pritvorskom nadzorniku PU krapinsko – zagorske.

Inače, Kazneni zakon u članku 118. propisuje da tko drugoga teško tjelesno ozlijedi ili mu teško naruši zdravlje, kaznit će se kaznom zatvora od šest mjeseci do pet godina.

Trenutno nije poznato zbog čega je izbio incident između dvojice muškaraca. *(kk)* ■

Nenad Kučiš

FOTO: arhiva

» 'BEZ ZELJA NEMA VESELJA'

Na plakatima za poznatu varaždinsku manifestaciju osvanula - srpska nošnja!

Na intervenciju načelnika Vidovca mijenja se plakat. Jedan od organizatora priznao da im se potkrala nenamjerna pogreška

Načelnik Općine Vidovec Bruno Hranić na Facebooku je u četvrtak objavio fotografiju plakata za nadolazeću manifestaciju 'Bez zelja nema veselja', koja će se održati iduće subote, 16. studenoga, u središtu Varaždina.

Ono što Hranić smatra spornim je nošnja prikazana na plakatu – naime, ona neodoljivo podsjeća na srpsku tradicionalnu nošnju.

– Baš me zanima tko je autor! Hoće se možda raspaliti i Užičko kolo?! – zapitao se Hranić.

Upitali smo ga za komentar pa nam je rekao da je time želio upozoriti organizatore, ali da ne želi od toga raditi cirkus. Također, ubrzo je obrisao spornu objavu, no čini se da je ipak to, ali možda i konkretnija intervencija, imalo efekta, budući da smo doznali da će se plakat mijenjati.

Za komentar smo se zatim obratili jednom od organizatora manifestacije, Gradskoj tržnici Varaždin, čija je direktorica Željka Vincek Strugar bila vidno uzrujana našim pozivom. Naglasila je da je ovdje riječ o humanitarnoj manifestaciji, ali i priznala da im se potkrala nenamjerna greška. Na naše pitanje znači li to da su u pripremi novi plakati, indirektno je potvrdila da jesu.

– Tko radi, taj i griješi – poručila je Vincek Strugar.

Varaždinskoj Gradskoj tržnici poslali smo i pismeni upit te ćemo odgovore objaviti kada ih dobijemo.

Inače, 'Bez zelja nema veselja' sajam je OPG-ova Varaždinske županije koji slavi zelje kao jedan od zaštićenih proizvoda toga kraja. Već tradicionalno, glavna atrakcija manifestacije bit će sarma koju će pripremati učenici Gospodarske škole u Varaždinu pod vodstvom svojih mentora. *(mp)* ■

Bruno Hranić

FOTO: arhiva

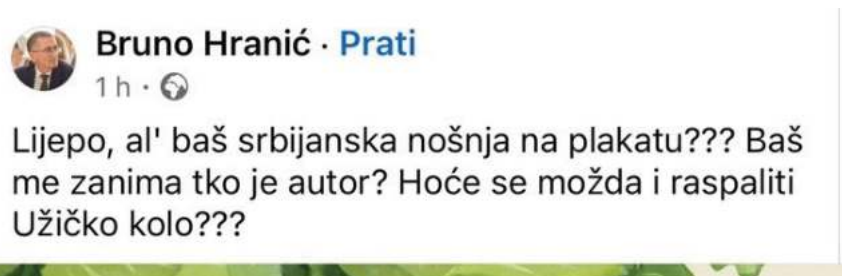
Bruno Hranić · Prati
1 h ·
Lijepo, al' baš srbijanska nošnja na plakatu??? Baš me zanima tko je autor? Hoće se možda i raspaliti Užičko kolo???

FOTO: screenshot FB, Bruno Hranić

» ZAGORSKA KUHINJA NA MODERAN NAČIN:

OKUSI OSTAJU: "Ovakav način pripremanja sezonske hrane koristila je još moja baka iz Jakovlja"

Nikola Turin
info@kajkavskekronike.hr

Posjetili smo Hipokrat Taste Lab i kreatora njihovog jelovnika Tomislava Špičeka, kako bismo saznali kakvi to fini mirisi dolaze na marijabistrički trg

U zagorskoj kuhinji od pamtivijeka su bili prisutni samo fini mirisi, a posljednjih šest mjeseci se šire i iz samog centra Marije Bistrice. Točnije, iz novootvorenog restorana Hipokrat Taste Lab, u kojem glavnu riječ u osmišljavanju jela ima poznati zagorski chéf Tomislav Špiček.

Da bismo saznali kako je došlo do suradnje chéfa Špičeka i restorana Hipokrat Taste Lab, nazvanog prema čuvenom Hipokratovom motu "Neka hrana bude tvoj lijek, a lijek tvoja hrana", budući da je vlasnik Teodor Švaljek istovremeno i vlasnik farmaceutske tvrtke Salvus – odgovor smo potražili kod omiljenog kuhara s malih ekrana, i to gdje drugdje nego 'iza kulisa' Hipokrat Taste Laba.

LAGANI JELOVNIK

Odmah na početku chéf Špiček istaknuo je kako je u Hipokratu od samih početaka kao vanjski suradnik koji je kreirao početni lagani jelovnik, pomogao je oko pronalaska osoblja te je konstantno u restoranu na raspolaganju, a mi smo ga zatekli u pripremi 100 porcija zagorske juhe za privatni domjenak.

- Malo se to sve skupa danas promijenilo jer je nekad zagorska juha, kako joj stručno ime govori, bila krumpirova juha, odnosno juha od povrća uz dodatak suhog mesa, a sad se dodaju i vrganji i još je bogatija povrćem. Istini za volju, to je nekad bilo sirotinjsko jelo u kojem se uživalo sezonski – kazao nam je chef Špiček koji se pritom prisjetio svoje bake iz Jakovlja:

- Sezonska kuhinja se prezentira kao nešto dobro, ali velim, to je tako bilo prije 50 godina. Baka bi uvijek koristila svježe namirnice za jelo, a tek onda bi se išlo prerađivati u zimnicu koliko bi ostalo. Nije to ništa novo, ali kad dođe sezona nekog povrća ili mesa, treba to tad i konzumirati – istaknuo nam je Špiček dodavši kako će, iako je riječ o juhi, večera biti bogata.

Naravno, zagorska juha samo je primjer kakva hrana se i inače poslužuje u Hipokratu.

- Kad sam definirao jelovnik, vodio sam se time da nam namirnice budu iz kruga od 20 do 30 kilometara oko Marije Bistrice jer tu imamo sve. Od mliječnog programa, jaja, bučinog ulja, mesa... A sve gledamo napraviti malo drugačije jer ne želimo imati klasiku kao i svi ostali. Pratimo i sezone, pa je tako trenutno u pripremi i zimski jelovnik koji će debitirati za Advent. Još smo mladi restoran, no lagano učimo ljude što mogu očekivati i u kojem smjeru idemo – kazao nam je Špiček, a isto tako važno je istaknuti kako uskoro kreće novi progam 'Špiček specials', odnosno večera u kojoj Tomislav Špiček kuha za goste 29. studenog te je rezervacija mjesta obavezna.

> **"Kad sam definirao jelovnik, vodio sam se time da nam namirnice budu iz kruga od 20 do 30 kilometara oko Marije Bistrice jer tu imamo sve"**
>
> TOMISLAV ŠPIČEK - chéf

Ovo nam je odmah zamirisalo na modernu kuhinju, pa nam je poznati kuhar odmah demistificirao taj pojam.

BURGER OD BUNCEKA

- I sam to prakticiram, a ovdje se je vlasnik složio - okusi ostaju, a jelo prezentiramo na drugačiji način. Primjerice, napravit ćemo burger od bunceka sa zeljem ili pak našu zagorsku puricu s mlincima koju pripremamo kao lazanje. Dakle, kore su od mlinaca, a puricu čistimo od kostiju kako bi ju gosti mogli probati na ovaj način, no istog je okusa - objašnjava nam Špiček kojeg smo upitali što gosti kažu na ove kreacije:

- Mi smo trenutno na samim počecima, pa ljudi tek trebaju čuti za nas. U ovom poslu restoran treba zaživjeti barem dvije godine i to držeći kvalitetu hrane i usluge, kako bismo mogli reći jesmo li uspješni i prepoznati od strane publike. Stvari više ne stoje kao nekad, pred nama je puno posla i truda, ali imamo tu sreću što nam vlasnik daje otvorene ruke. Nema špiranja već slobodno možemo nabavljati samo najkvalitetnije i najbolje namirnice koje možemo pronaći - kazao nam je Špiček, dodavši primjer iz netom minule ljetne sezone kad se u Mariju Bistricu išlo po sladoled iz Hipokrata, koji je bio onaj pravi talijanski gelato, i to u

13 okusa. Inače, na svoj gelato koji sami prave izuzetno su ponosni u Hipokratu.

Bila je ovo prilika i za priupitati vrhunskog chéfa koje su zamke u koje obično upadaju novi ugostitelji.

- Treba osjetiti u kojem smjeru se želi ići od samog početka i držati se toga, a izazov je svakako kako održati namirnice svježima jer nikad se ne zna koliko će posla biti koji dan. Najgore je kad namirnice propadaju i moraju se bacati. Najvažnije je znati pažljivo složiti jelovnik koji se zatim gradi, kao i cijelo poslovanje. Lako je s pićem koje nije kvarljiva roba, ali svježe namirnice treba znati plasirati – govori nam Špiček, pa dodatno pojašnjava:

KVALITETNA RADNA SNAGA

- Sve je to dio jednog kotača koji se okreće. Od konobara do kuhinje, pa i vlasnika. Konobar je taj koji treba znati preporučiti jelo. Po tome je ugostiteljstvo specifično jer zahtjeva međusobnu komunikaciju između svih komponenata, od kuhinje do stola, od dobavljača do vlasnika – rekao nam je Špiček.

A kad smo kod konobara, odnosno svih zaposlenih u restoranima, Špiček ističe važnost kuharskih škola, kako kaže, u kojima se kadar školuje onako kako i treba.

- Posjetio sam primjerice zabočki Centar kompetentnosti u ugostiteljstvu i turizmu već par puta i mogu reći da je stvarno prekrasno to što su napravili. Mislim kako je on trebao biti puno ranije odrađen jer kao turistička zemlja dosta kasnimo s ugostiteljstvom, ali barem se krenulo. Trebali smo od početka uz promoviranje turizam upućivati našu djecu u te stvari, budući da kvalitetne radne snage uvijek nedostaje. Uz to, tamo radi i kolega Tomislav Kožić koji je vrhunski majstor pa tako mogu doživjeti taj osjećaj rada, odnosno što to znači pripremiti dobro jelo i poslužiti gosta. Mi smo se nekad morali snalaziti po raznoraznim praksama kako bi osjetili taj žar - govori nam Špiček.

Za kraj smo ga zamolili da nam otkrije što se tek sprema u Hipokratu koji već slovi za odlično mjesto za poslovne sastanke i druženja.

- Nismo htjeli biti pretenciozni i pucati na neku ribu ili tko zna kakvo meso, već ono što možemo imati svježe, a zatim tjedno raditi ponude ovisno o dostupnim namirnicama. Tako su nam upravo došli čvarci, domaća zagorska salama, a od junećih mišića radimo jako dobar rižoto te koristimo vrganje. Ovo je pravo mjesto za ljude kojima je dosta klasike, a mogu dovesti svoje poslovne partnere da i oni vide nešto novo - poručio je chéf Tomislav Špiček naglasivši kako restoran ima sve preduvjete za uspjeh, od lokacije u centru nacionalnog svetišta, parkinga, odličnu hranu i osoblje te taj ključ sad treba držati do razine šire prepoznatljivosti. Uz sve to, skrenuo nam je pozornost i na otvorenost mladima kroz nastupe glazbenika i stand up komičara, u spoju hrane i humora koji je stvarno rijetko viđen. ■

“Ovo je pravo mjesto za ljude kojima je dosta klasike, a mogu dovesti svoje poslovne partnere da i oni vide nešto novo”

TOMISLAV ŠPIČEK - chéf

Hipokrat Taste Lab

» OBRTNIČKA KOMORA KRAPINSKO - ZAGORSKE ŽUPANIJE PROSLAVILA 30 GODINA DJELOVANJA

“Naši obrtnici su jedan veliki stroj. Uistinu imaju što slaviti u ovih 30 godina”

Obrtnička komora Krapinsko - zagorske županije prema teritorijalnom principu obuhvaća devet Udruženja obrtnika, a s 30. listopada broji ukupno 3418 obrta, što je u odnosu na isti datum prethodne godine 278 obrta više

U Domu kulture u Oroslavju u ponedjeljak je održana 9. svečana sjednica skupštine Udruženja povodom 30. godišnjice Obrtničke komore Krapinsko - zagorske županije.

Veliki je jubilej proslavljen uz brojne uvažene goste, a sve ih je na samom početku pozdravio oroslavski gradonačelnik Viktor Šimunić.

- Počašćen sam što se jedan ovakav događaj upriličio u Oroslavju. Veseli me što iz godine u godinu broj obrtnika raste, kako na području našeg grada, tako i na području cijele županije. Moram dodati i da su vrata Grada Oroslavja otvorena za sve obrtnike i one koji žele konstruktivno raditi i surađivati. Grad vam je na raspolaganju - poručio je Šimunić i uputio čestitke ‘slavljenicima’.

Potpredsjednik Obrtničke komore KZŽ Dragutin Ulama istaknuo je da se u 30 godina na području obrtništva u Krapinsko - zagorskoj županiji napravilo mnogo.

- Mi smo u tih 30 godina rasli zajedno s gospodarstvom naše županije, bili smo njegov bitan dio, a zna se da je ono izvozno orijentirano, proizvodno i da u cijeloj Hrvatskoj zauzima značajan prostor. Obrtnici naše Komore uistinu imaju što slaviti u ovih 30 godina. Svi oni zajedno su jedan veliki stroj koji sudjeluje i u proizvodnji, i trgovini, transportu, ali najviše u uslužnim djelatnostima. Ove godine bilježimo rast članova od 10 posto i to treba znati popratiti. Ova Komora to zna i radi. Hvala svima na odličnoj suradnji za koju se nadamo da će i dalje biti takva - poručio je Ulama.

Predsjednik Hrvatske obrtničke komore Dalibor Kratohvil rekao je da je iznimno ponosan što se ovom prilikom može ovdje obratiti jer 30 godina nije malo.

- Slobodno možemo reći da obrtništvo postoji od kad je svijeta, a trenutno na području Hrvatske brojimo 122.000 obrtnika. Hvala vam što šaljete poruku da vam je obrtništvo važno i koju značajnu ulogu igra u društvu u kojem živimo i radimo - naglasio je predsjednik Kratohvil te dodao da Krapinsko - zagorska županija nije bez razloga proglašena poduzetničkom regijom 2025. godine.

Značajan partner u razvoju Komore je i Krapinsko - zagorska županija. Kako je naglasio župan Željko Kolar, tradicija je nešto što se ne može kupiti, a tradicija obrtništva u Hrvatskom Zagorju duga i bogata.

- Znamo da su od pamtivijeka obrtnici ti koji otvaraju nove vidike, perspektive, ulaze u rizike i dižu kvalitetu života na području na kojem djeluju, a kvalitetu njihovih proizvoda su prepoznali kupci diljem svijeta - rekao je Kolar.

Ovom su prilikom dodijeljene i prestižne plakete najistaknutijim obrtnicima. Zlatne su plakete dobili Zvonko Jakuš, Franjo Piljek te Miro Čaržavec. Srebrne su plakete dobili Grad Donja Stubica, Branimir Lovrečki, Mario Očić te Ivan Đurkin - Benkotić. Brončane plakete dobili su Davor Franc, Darko Hanžek, Drago Preglej, Valentina Presečki, Anita Filija, Zlatko Mikulaš, Zlatko Bakliža, Dario Smodila i Božek Androić.

Također, dodijeljene su i četiri plakete, a dobile su ih SŠ Krapina, Konjščina, Bedekovčina i Oroslavje.

Uime nagrađenih obratio se obrtnik Miro Čaržavec koji je rekao da je ova plaketa svakako veliki poticaj za dalje.

- Ova plaketa znači da su naš dugogodišnji rad prepoznale institucije, a s obzirom na to da obrt posluje već 32 godine, ovo je priznanje samo jedno u nizu. Trenutno imamo šest zaposlenih, primorani smo zapošljavati i strane radnike jer danas više ne postoje deficitarna zanimanja, odnosno, sva su deficitarna.

Inače, Obrtnička komora Krapinsko - zagorske županije prema teritorijalnom principu obuhvaća devet Udruženja obrtnika, a s 30. listopada broji ukupno 3418 obrta, što je u odnosu na isti datum prethodne godine 278 obrta više uz ukupni broj obrtnika i zaposlenika u obrtima u 2024. godini - 6636, a što je za 66 više od istog datuma u 2023. godini.

Najveći broj obrtnika koncentriran je upravo na području većih gradova, pa tako Udruženje obrtnika Stubica ima 791 obrt, Udruženje obrtnika Krapina 586 obrta, Udruženje obrtnika Zlatar 537 obrta, Udruženje obrtnika Zabok 436 obrta, a Udruženje obrtnika Pregrada 328 obrta. Slijede Međuopćinsko udruženje obrtnika Klanjec s 249 obrta, Udruženje obrtnika Bedekovčina 188, Udruženje obrtnika Sveti Križ Začretje 156 obrta i Udruženje obrtnika Krapinske Toplice sa 147 obrta. *(Vanja Hozmec)* ■

Dalibor Kratohvil

Dragutin Ulama

Miro Čaržavec

» EVO ŠTO TO ZNAČI ZA PACIJENTE

Kreće 15,2 mil. eura vrijedna obnova stare zgrade SBKT

Zgrada datira još iz 1860. godine, a prije nekoliko je godina pretrpjela i određena oštećenja u potresu. Uvođenje u posao obavljeno je u utorak, a rok za dovršetak radova je 16 mjeseci od toga dana, odnosno na ljeto 2026.

Kreće cjelovita obnova stare zgrade Specijalne bolnice za medicinsku rehabilitaciju Krapinske Toplice. Zgrada datira još iz 1860. godine, a prije nekoliko je godina pretrpjela i određena oštećenja u potresu.

Uvođenje u posao obavljeno je u utorak, rok za dovršetak radova je 16 mjeseci od uvođenja u posao, a u ponedjeljak je na konferenciji za medije predstavljeno koliko je ovaj projekt važan, ali i kompleksan.

Pročelnica UO za javnu nabavu i EU fondove KZŽ Vlatka Mlakar istaknula je kako je Krapinsko – zagorska županija kao osnivač 15. lipnja 2023. donijela odluku o cjelovitoj obnovi ove zgrade.

- Morale su biti poduzete hitne mjere sanacije kako bi se zdravstvena djelatnost mogla dalje odvijati. Na ovoj zgradi su već izvedeni radovi iz Fonda solidarnosti. Kako bi mogli izvršiti radove, Specijalna bolnica Krapinske Toplice provela je otvoreni postupak nabavke radova velike vrijednosti, a procijenjena vrijednost je 14,1 milijuna eura bez PDV-a. Na temelju analiza utvrđeno je kako je ponuda izvođača AB Gradnja iz Karlovca odabrana kao ekonomski najpovoljnija – kazala je Mlakar naglasivši pritom kako je vrijednost ugovora 12,2 milijuna eura bez PDV-a, odnosno 15.285.985,53 eura.

Ravnatelj bolnice Danijel Javorić Barić apostrofirao je važnost ovog projekta, ali i izazove koje on donosi.

- Ovo što je pred nama je zasigurno najopsežniji i najizazovniji trenutak u povijesti ove ustanove koje djeluje kroz dva stoljeća. U roku od mjesec dana moramo premjestiti 110 stacionarnih bolesnika, ljekarnu, laboratorij, CT, fizioterapeute, medicinske sestre, liječnike i sve to treba da se osigura razina zdravstvene zaštite koja se očekuje i koja je oduvijek bila nadstandard – kazao je Javorić Barić dodavši kako je cijelo ljeto bilo radno, a unutarnje rezerve su iskoristili maksimalno.

- Jedim djelom doći će do smanjenja kapaciteta jer ne možemo nadoknaditi taj veliki prostor. No, skratili smo liste čekanja, a uz to u suradnji s Krapinsko – zagorskom županijom koja je osigurala 190.000 eura u tijeku su prilagodbe prostora u novom bolničkom objektu. Nastavit ćemo zdravstvenu djelatnosti u prostoru Akromiona, pa je tako svaki kutak prostora prilagođen - poručio je ravnatelj Javorić Barić.

Fizijatar reumatolog, voditeljica odjela za rehabilitaciju ortopedskih bolesnika i zamjenica ravnatelja Darija Granec istaknula je da će ovo preseljenje biti izrazito izazovno.

- Pitanje je koliko smo dobro sve predvidjeli, ali vodili smo se prije svega time da pacijenti i dalje imaju dobru uslugu. Bit će tu puno prilagodbe, mi se međusobno moramo seliti s odjela na odjel, bit će puno više ljudi u jednom prostoru, ali eto, nekako je krenulo. Od sadašnjih 500-tinjak bolničkih kreveta mi ćemo doći na 420-430, što znači veće opterećenje i duže liste čekanja - rekla je Granec.

Direktorica tvrtke AB Gradnja Marija Janžetić potvrdila je izazove na koje je skrenuo pozornost ravnatelj Javorić Barić.

- Objekt moramo najprije ogoliti i kompletno konstrukcijski ojačati, zatim ojačati temelje betoniranjem s vanjske i unutarnje strane, a u tom procesu produbit će se i podrum. Bit će izrazito zahtjevno jer moramo raditi i mi, ali i bolnica. Međusobno ćemo se morati tolerirati i uskladiti procese i radove, ali nakon svega predstoji nam cjelovita obnova naše 'stare dame' iz 1860. godine kako bismo je obukli u novo ruho i kako bi ona pred ljeto 2026. dočekala svoje pacijente - rekla je direktorica Janžetić.

Župan Željko Kolar također je naglasio da je ovo veliki izazov, neophodan da bi se osigurala kvaliteta usluge pacijentima.

- Ovdje 810 djelatnika brine za oko 1000 dnevnih pacijenata i 510 stacioniranih. Naravno da će smanjenjem kapaciteta za oko 100 kreveta pritisak na bolnicu biti još veći i samim time će nešto veće biti i liste čekanja - rekao je župan Kolar te dodao:

- Ovom investicijom došli smo do 25 milijuna eura investiranja u našu Specijalnu bolnicu i to je tek početak. Cilj je Centar zdravlja srca i mozga čija je procjena oko 52 milijuna eura i bilo bi idealno kada bismo s Vladom Republike Hrvatske i resornim ministarstvom isplanirali, da kada smo pri kraju ovog projekta, da krenemo s izgradnjom novog dijela bolnice - zaključio je Kolar, istaknuvši kako će se posebna pažnja posvetiti sigurnosti djelatnika bolnice i pacijenata. *(kk)* ■

Danijel Javorić Barić

Darija Granec

Željko Kolar

» DOSTOJNO OLIMPIJACA: PK OLIMP I JANA PAVALIĆ PREUZELI KLJUČEVE NOVOG VOZILA KOJE ĆE IH ODVESTI NA OI U LOS ANGELES

ANDROIĆ: Nadam se da ćemo ga opravdati dobrim rezultatima

Novonabavljeno kombi vozilo od strane Krapinsko – zagorske županije u srijedu je i službeno predano u ruke Plivačkog kluba Olimp u Tuheljskim Toplicama. Radi se o 58.000 eura vrijednom Renaultu Trafficu.

Sportski direktor Olimpa Ivica Androić nije skrivao oduševljenje novim vozilom – potvrdio je značaj ove donacije za sam rad kluba.

– Nakon 30 godina rada, veliko mi je zadovoljstvo što smo uspjeli nabaviti ovo vozilo koje nam neizmjerno puno znači, jer bez kombija mi ne možemo funkcionirati. Jedno veliko hvala županu i Krapinsko – zagorskoj županiji što su nam omogućili ovako dobro vozilo i nadam se da ćemo ga opravdati dobrim rezultatima – poručio je Androić.

Najbolja sportašica Zagorja Jana Pavalić također je ovom prilikom zahvalila na poklonu koji je, kako sama kaže, potreban za sve pripreme koje odrađuju kao klub.

– Vozilo će nam stvarno olakšati cijeli proces priprema do sljedećih Olimpijskih igara – poručila je mlada Jana, dodavši kako uskoro kreće s polaganjem vozačkog ispita pa se nada da će i sama sjesti za volan novog Renaulta.

Jana Pavalić

Ivica Androić

Krapinsko – zagorski župan Željko Kolar naglasio je da Plivački klub Olimp postiže vrhunske rezultate u teškim uvjetima.

– Ovo je jedna prekrasna sportska priča na razini Hrvatske i Europe. Mi smo imali 11. rujna prijem za naše zagorske olimpijce i tamo smo dogovorili neke poteze kako bismo poboljšali rad u samim klubovima, ali isto tako da stvorimo neke materijalne uvjete koji će im olakšati njihovu svakodnevicu. Jedno od toga bilo je i nabavljanje vozila koje je danas ovdje i drago mi je da imamo jedan izuzetno korektan i otvoren odnos s Plivačkim klubom Olimp – kazao je između ostalog župan Kolar.

Primopredaji vozila Plivačkom klubu Olimp nazočili su i načelnik Tuhlja Mladen Hercigonja, pročelnica UO za obrazovanje, kulturu, šport i tehničku kulturu Mirjana Smičić Slovenec te Vasja Čretnik, direktor Termi Tuhelj, gdje inače trenira Plivački klub Olimp. *(Nikola Turin)* ■

» STUDENTI ĆE DOBIVATI 120, ODNOSNO 150 EURA MJESEČNO

KZŽ: Objavljen je natječaj za dodjelu studentskih stipendija

Dijelit će se 30 stipendija po 120 eura mjesečno za nadarene, 30 stipendija od 120 eura mjesečno po socijalnom kriteriju, a stipendiju od 150 eura će ostvariti studenti koji su upisali neko od deficitarnih zanimanja

Krapinsko - zagorska županija objavila je Natječaj za dodjelu stipendija redovitim studentima za akademsku godinu 2024./2025.

Planira se dodjela 30 stipendija od po 120 eura mjesečno za nadarene studente i 30 stipendija od po 120 eura mjesečno po socijalnom kriteriju, dok će pravo na stipendiju od 150 eura mjesečno po podnošenju zahtjeva ostvariti oni studenti koji su upisali neko od deficitarnih zanimanja (sveučilišni integrirani preddiplomski i diplomski studij medicine, sveučilišni prijediplomski studij logopedije, sveučilišni prijediplomski studij rehabilitacije, sveučilišni integrirani prijediplomski i diplomski studij fizike – nastavnički smjer, sveučilišni preddiplomski studij strojarstva, sveučilišni prijediplomski studij građevinarstva i sveučilišni preddiplomski studij arhitekture i urbanizma).

FOTO: arhiva

- Nastavljamo s pozitivno ocijenjenom praksom da stipendije za nadarene i stipendije po socijalnom kriteriju odobravamo iz godine u godinu, dok oni učenici i studenti koji jednom upišu deficitarno zanimanje – pravo na stipendiju automatski ostvaruju sve dok dostavljaju potvrdu o upisu u sljedeću godinu - poručio je ovom prilikom župan Željko Kolar te podsjetio kako su studentske stipendije prošle godine isplaćivane u iznosu od 106 i 119 eura, dok su ove godine povećane na 120 i 150 eura mjesečno.

Zahtjevi za dodjelu studentskih stipendija podnose se isključivo na propisanim obrascima koji se mogu, kao i sam Natječaj, naći na web stranici Krapinsko - zagorske županije te se popunjeni dostavljaju u ispostavu KZŽ u Zaboku (na adresu Krapinsko - zagorska županija, Upravni odjel za obrazovanje, kulturu, šport i tehničku kulturu, Kumrovečka 6, 49210 Zabok).

Rok za prijavu na natječaj je 23. studenoga.

Krapinsko - zagorska županija je prošle školske i akademske godine isplaćivala čak 508 stipendija, što je značajno pridonijelo tome da bude proglašena vodećom županijom u Hrvatskoj po ulaganjima u obrazovanja, u odnosu na broj stanovnika. *(kk)* ■

» DONJA VOĆA: RADI SE NA SANACIJI I POSTAVLJANJU ASFALTNOG TEPIHA UZ SAMU GRANICU SA SLOVENIJOM

Župan Stričak i načelnica Kočet obišli radove

Nakon uspješne sanacije klizišta na navedenoj dionici tijekom prošle godine, uspješno je odrađena i sanacija prometnice te asfaltiranje iste

Varaždinski župan Anđelko Stričak je u pratnji načelnice Donje Voće Sanje Kočet, ravnatelja Županijske uprave za ceste Tomislava Osonjačkog te općinskih vijećnika Zlatka Kanjira, Franje Jurgeca i Branka Jakopeca obišao radove na području općine Donja Voća, a riječ je o sanaciji i postavljanju asfaltnog tepiha u dužini od 1652 metara na županijskoj dionici u Gornjoj Voći na granici sa Slovenijom. Nakon uspješne sanacije klizišta na navedenoj dionici tijekom prošle godine, uspješno je odrađena i sanacija prometnice te asfaltiranje navedene dionice.

– Kroz općinu prolazi četiri županijskih i sedam lokalnih dionica pod upravljanjem ŽUC-a, ukupne dužine 35 kilometara. Prema ŽUC-u usmjereno je podosta projektnih prijedloga radi rješavanja problema komunalne infrastrukture i poboljšanje sigurnosti naših sumještana na području općine Donja Voća. Na svim projektima nastojimo osigurati suradnju, sve kako bi se odradile aktivnosti u cilju boljih uvjeta života naših sumještana. Upravo ta suradnja veoma je uspješno odrađena sanacijom klizišta u Gornjoj Voći protekle godine te sada i nastavkom sanacije navedene dionice, ali pred nama su i ostali veoma bitni projekti čiju realizaciju očekujemo u narednom razdoblju. Važnost navedene dionice ogleda se u njezinoj prometnost i važnost u povezivanju sa susjednim općinama u našoj županiji, ali i sa susjednim općinama u Sloveniji – kazala je načelnica Kočet.

> **Svaki kutak Varaždinske županije jednako je važan i vrijedan”**
> ANĐELKO STRIČAK - župan

Svaki kutak Varaždinske županije jednako je važan i vrijedan, naglašava župan Stričak.

– Cijelu županiju razvijano ravnomjerno, a dokaz tome je i ova investicija u Općini Donja Voća. Riječ je o sanaciji prometnice u dužini 1,6 kilometara. Osim što ćemo njome poboljšati kvalitetu i sigurnost prometa, tom investicijom osiguravamo jednake uvjete života kao i zadržavanje ljudi u ovome kraju. Sanacija ove prometnice samo je jedna u nizu aktivnosti vezanih uz komunalnu infrastrukturu, a koje provodimo u ovom mandatu i gdje smo veliku pomoć imali u Vladi Republike Hrvatske na čelu s premijerom Andrejom Plenkovićem – rekao je župan Stričak. *(kk)* ■

Riječ je o dionici dužine 1652 metara na županijskoj dionici u Gornjoj Voći

» KRUNA RADA VRIJEDNIH VINARA

Najveće slavlje Martinja u Zagorju sutra u Bojačnom

FOTO: arhiva

U Zagorju, Martinje nije samo blagdan svetog Martina – to je duboko ukorijenjena tradicija i slavlje krštenja mošta u vino. Ove nedjelje, 10. studenoga, očekuje vas prava kruna rada vrijednih zagorskih vinogradara i vinara u Bojačnom u Zagorskim Sela, gdje će se održati središnja županijska proslava blagdana svetog Martina.

Program započinje svečanom svetom misom u 11.30 sati kod crkve sv. Martina, nakon čega slijede pozdravni govori domaćina i ceremonija krštenja mošta u 13 sati – u pravom zagorskom stilu, s puno smijeha, veselja i pjesme.

Glazbenu atmosferu dodatno će obogatiti grupa Štimung, koja će se pobrinuti da dobro raspoloženje traje cijelo poslijepodne.

Načelnica Zagorskih Sela Ksenija Krivec Jurak kazala je kako je ova manifestacija posebno srdačna prilika za sve ljubitelje dobre kapljice i zagorskih običaja.

- Martinje je trenutak kada zajedno slavimo sve što predstavlja naš kraj – našu kulturu, predanost i ljubav prema vinogradu i vinu. Dragi Zagorci i Zagorke, pozivam vas da nam se pridružite u Bojačnom i da zajedno krstimo mošt, uživamo u druženju i čuvamo našu tradiciju – poručila je načelnica Krivec Jurak.

Pridružite se i osjetite pravi duh Martinja – slavlje truda i veselja uz zagorsku vinsku kapljicu i gastro ponudu te bogati kulturno-zabavni program. *(kk)* ■

» REKORDAN IZNOS PRORAČUNA VARAŽDINSKE ŽUPANIJA - ČAK 256 MILIJUNA EURA

STRIČAK: Nikad veći iznos, nikad toliko investicija, nikad više povučenih bespovratnih sredstava

Kajkavske kronike
info@kajkavskekronike.hr

Na službenim mrežnim stranicama Varaždinske županije objavljen je Nacrt proračuna Županije za 2025. kao i projekcije za 2026. i 2027. godinu. Prema prijedlogu vidljivo je kako je proračun za iduću godinu planiran u nikad većem iznosu, odnosno težak je više od 256 milijuna eura. Ujedno i planirana EU sredstva za iduću godinu su nikad veća i iznose 41,1 milijun eura.

- Nikad veći iznos, nikad toliko investicija i nikad više povučenih bespovratnih sredstava s državne razine i europskih fondova. Sve to ne bi bilo moguće da svaki naš upravni odjel, kao i naše ustanove nisu uspješno pripremili projekte te time osigurali nikad toliko sredstva za njihovo provođenje – naglasio je župan Anđelko Stričak nadovezavši se kako će i iduće godine najveći dio proračunskih sredstava biti namijenjen za područje obrazovanja i zdravstva.

NASTAVAK ULAGANJA U ŠKOLE

Za obrazovanje u idućoj godini planirana su sredstva u iznosu od 120,8 milijuna eura što je gotovo polovica proračuna.

Svi zainteresirani do nedjelje se mogu uključiti u savjetovanje o Nacrtu proračuna Varaždinske županije za 2025. godinu kao i Projekcije za 2026. i 2027. godinu putem mrežne stranice Varaždinske županije

- Nastavljamo s daljnjim ulaganjem u školsku infrastrukturu. Tako je u tijeku izgradnja i dogradnja triju škola, točnije Osnovne škole u Ivancu i područnih škola u Strmcu Podravskom i Novoj Vesi Petrijanečkoj. Ujedno potpisani su ugovori o energetskoj obnovi škole u Jalžabetu, Svetom Iliji te nam još predstoji potpisivanje ugovora o energetskoj obnovi područne škole u Margečanu. Uz to, planiran je cijeli niz zahvata, obnova i opremanja naših škola, a tijekom iduće godine krećemo i s postupkom izgradnji školskih sportskih dvorana. Osim ulaganja u infrastrukturu i dalje ćemo voditi brigu o socijalnoj ravnopravnosti za što je u proračunu osigurano više od deset milijuna eura. U tu kategoriju spadaju asistenti u nastavi, prijevoz učenika, stipendije i nagrade za učenike i studente, prehrana učenika, produženi boravak. S radom dalje nastavljaju i naši centri izvrsnosti, a osigurana su sredstva za programe i javne potrebe u kulturi i sportu. Ujedno osigurana su sredstva i za izradu projektne dokumentacije obnove dvorca Šaulovec, Bele I, te za dogradnju i energetsku obnovu Glazbene škole Varaždin. Ujedno nastavljamo i s ERASMUS+ projektima koji podupiru mobilnost mladih u svrhu neformalnog učenja u obliku razmjene mladih, a sve s ciljem osnaživanja njihova položaja kako bi postali aktivni građani – nabrojao je župan te se nadovezao kako se i dalje nastavlja s projektom revitalizacije vojarne u Optujskoj.

Za obrazovanje u idućoj godini planirana su sredstva u iznosu od 120,8 milijuna eura što je gotovo polovica proračuna

NAJZNAČAJNIJI PROJEKT

Za potrebe u zdravstvu otpada 36 posto proračuna za iduću godinu, odnosno 92,4 milijuna eura.

- Za iduću godinu u planu su dva velika kapitalna projekta u zdravstvu, ukupne vrijednosti preko 40 milijuna eura. Riječ je o projektu "Unapređenja kvalitete smještaja i sadržaja hotela Minerva Specijalne bolnice Varaždinske Toplice" (22 milijuna eura) te izgradnja i opremanje nove zgrade Zavoda za javno zdravstvo Varaždinske županije (18 milijuna eura). I dalje nastavljamo s opremanjem naših zdravstvenih ustanova, kao i daljnjim specijalističkim i stručnim usavršavanjima medicinskih djelatnika, te cijelim nizom javnozdravstvenih projekata i akcija, a u planu je i nabava pet vozila za hitnu medicinsku službu za Nastavni zavod hitne medicine Varaždinske županije. Ujedno, Opća bolnica Varaždin provodi projekt kojeg je pripremila i sredstva osigurala Varaždinska županija. Riječ je o projektu izgradnje i opremanja Centralnog operacijskog bloka, vrijedan 45 milijuna eura – napomenuo je Stričak.

Upravni odjel za poljoprivredu i zaštitu okoliša provodi niz projekata, od kojih je najznačajniji "Arboretum Opeka – održiva zelena destinacija". Riječ je o revitalizaciji zaštićenog spomenika parkovne arhitekture Arboretum Opeka, a u cilju turističke valorizacije prirodne baštine i razvoja destinacije. Procijenjena vrijednost projekta iznosi više od 10 milijuna eura.

JAVNE USTANOVE

- I u idućoj godini osigurali smo gotovo 900.000 eura za poticanje poljoprivredne proizvodnje, a uz to još 300.000,00 eura osigurano je za promociju poljoprivrednih proizvoda i poljoprivrednih proizvođača varaždinskog kraja. Gotovo milijun eura bit će namijenjeno za Regionalni centar za gospodarenje otpadom "Piškornica", a isti toliki iznos osiguran je i za aktivnosti naše Javne ustanove "Priroda" – objasnio je Stričak.

Iz proračuna je vidljivo i kako županija vodi brigu o sigurnosti svojih građana, te se tako nastavlja s projektiranjem Regionalnog centra civilne zaštite Varaždin, opremanjem vatrogasnih društava, HGSS-a, Društva Crvenog križa Varaždinske županije. U proračunu su ujedno osigurana i sredstva za daljnji nastavak potpora u turizmu, dodjelu bespovratnih sredstava za poticanje korištenja obnovljivih izvora energije u obiteljskim kućama na području Varaždinske županije, kao i za rad udruga s područja Varaždinske županije.

Za potrebe u zdravstvu otpada 36 posto proračuna za iduću godinu, odnosno 92,4 milijuna eura

- Već sami ovi pokazatelji govore kako će 2025. godina biti u znaku nikad većeg županijskog proračuna, nikad više povučenih bespovratnih sredstava s državne i europske razine, što za sobom povlači nikad više investicija, a odgovorno i transparentno vođenje Varaždinske županije je ono što zaslužuje svaki njen stanovnika – zaključio je župan Stričak.

Svi zainteresirani do nedjelje se mogu uključiti u savjetovanje o Nacrtu proračuna Varaždinske županije za 2025. godinu kao i Projekcije za 2026. i 2027. godinu putem mrežne stranice Varaždinske županije. ■

» ŽUPAN STRIČAK OBIŠAO, 3,1 MILIJUNA EURA VRIJEDNE RADOVE NA DOGRADNJI OSNOVNE ŠKOLE U IVANCU

"Nakon 20-ak godina nastava će se odvijati u jednoj smjeni"

Ugovorena vrijednost dogradnje i rekonstrukcije OŠ Ivanec je 3.135.372,45 eura, od čega se na dogradnju odnosi 3.053.329,10 eura koja se financira bespovratnim EU sredstvima iz NPOO-a

Točno dva mjeseca nakon što je polaganjem kamena temeljca predsjednik Vlade RH Andrej Plenković označio početak radova na dogradnji i rekonstrukciji Osnovne škole "Ivana Kukuljevića Sakcinskog" u Ivancu, varaždinski župan Anđelko Stričak i pročelnik Upravnog odjela za prosvjetu, kulturu i sport Miroslav Huđek, u pratnji domaćina ravnatelja škole Damira Jagića i izvođača, obišli su gradilište škole te izrazili zadovoljstvo dinamikom radova.

- Nešto o čemu se godinama pričalo napokon dobiva svoju vizuru. OŠ Ivanec jedina je matična škola na području Varaždinske županije koja za sada nema uvjete za jednosmjensku nastavu. Dogradnjom 13 učionica, laboratorija i drugih prostora, ivanečka škola postat će moderna škola otvorena za nove izazove koji će omogućiti cjelovit razvoj učenika, ali i djelatnika škole. Naime, realizacijom tog projekta, nastava će se napokon, nakon 20-ak godina čekanja, odvijati u jednoj smjeni čime se otvara-ju mogućnosti uključivanja djece u razne izvannastavne aktivnosti kao i prilike za uspjehe na raznim područjima – rekao je župan Stričak.

Ravnatelj OŠ Ivanec Damir Jagić također je izrazio zadovoljstvo izvođenjem radova.

- Dinamika radova je odlična. I dok smo na južnom dijelu gradilišta već podigli prve zidove, na sjeveroistočnom dijelu dovršavaju se temelji i radi se priprema za daljnju gradnju. Služi nas i lijepo vrijeme, a izuzetno sam zadovoljan suradnjom svih sudionika u projektu, od osnivača škole, svojih djelatnika, do izvođača. Iako se radovi odvijaju kada su djeca u školi, oni ne ometaju normalno izvođenje nastave. Veliku zahvalu upućujem i roditeljima na njihovom strpljenju i razumijevanju te što nas prate u našim izazovima. Naravno, zahvalu upućujem i županu Anđelku Stričaku koji je još na početku svog mandata naglasio kako će stvarati sustav jednakih šansi, a upravo tome svjedočimo ovdje u Ivancu – rekao je ravnatelj Jagić.

Inače, ugovorena vrijednost dogradnje i rekonstrukcije OŠ Ivanec je 3.135.372,45 eura, od čega se na dogradnju odnosi 3.053.329,10 eura koja se financira bespovratnim EU sredstvima iz Nacionalnog plana oporavka i otpornosti 2021. – 2026., a na rekonstrukciju 82.043,35 eura, koje će osigurati Varaždinska županija kao osnivač škole. Procijenjena vrijednost opreme je 480.000 eura, koja su također osigurana iz NPOO-a. *(kk)* ■

» PRIGODNA SVEČANOST ODRŽANA JE U ŽUPANIJSKOJ PALAČI U VARAŽDINU

Obrtnička komora VŽ obilježila velikih 30 godina djelovanja

U trenutku osnivanja Komore bila su 3722 obrtnika, 2019. godine taj broj pada na 2800, a danas je broj obrtnika u Varaždinskoj županiji 4116. Zadnjih godina prisutan je rast od oko 13 posto

Svečanom sjednicom u Županijskoj palači u Varaždinu, Obrtnička komora Varaždinske županije obilježila je 30 godina svog postojanja i rada. Svečanosti su uz mnogobrojne obrtnike s područja županije nazočili i župan Anđelko Stričak, saborski zastupnik i gradonačelnik Ludbrega Dubravko Bilić, predsjednik Hrvatske obrtničke komore Dalibor Kratohvil, predsjednik Obrtničke komore Varaždinske županije Igor Šoković, gradonačelnici i načelnici gradova i općina, županijski pročelnici, ravnatelji srednjih škola, te predstavnici društvenih i gospodarskih institucija.

Uvodno je sve prisutne pozdravio Igor Šoković, naznačivši pritom važnost obrtništva za ovaj kraj.

- U trenutku osnivanja Komore bila su 3722 obrtnika, 2019. godine taj broj pada na 2800, a danas smo došli do brojke od 4116 obrtnika u Varaždinskoj županiji. Zadnjih godina imamo rast od oko 13 posto. Ne znamo je li to zbog trenda obrtničkih zanimanja, odnosno pomanjkanja majstora, ali je očito da je to dobra priča u našem gospodarstvu. Prvi smo u Hrvatskoj po rastu broja obrta, kao i po upisu djece u obrtnička zanimanja - rekao je Šoković istaknuvši izuzetno dobru suradnju s Varaždinskom županijom na nizu projekata.

Čestitavši obrtnicima vrijednu obljetnicu, župan Anđelko Stričak je istaknuo kako je ovaj kraj oduvijek bio poznat po vrijednim i marljivim, poduzetnim ljudima, a obrtnici su bili ti koji su mu dali poduzetnički pečat.

- Obilježavamo 30 godina postojanja Obrtničke komore Varaždinske županije u ovoj prekrasnoj palači koju su također izgradili ljudi koji su se tada bavili obrtima. Varaždinska županija je osnivač 13 srednjih škola u sklopu kojih smo unazad nekoliko godina formirali pet centara izvrsnosti iz strukovnih zanimanja, a sve prema dogovoru s našim obrtnicima. Nastojimo u suradnji s njima slijediti potrebe gospodarstva, što znači da naše učenike ne školujemo za Zavod za zapošljavanje, nego da nakon srednjoškolskog obrazovanja mogu nastaviti svoje školovanje na nekom od fakulteta, otići na tržište rada ili pak se možda netko na početku tog dijela svog životnog puta odluči za obrtništvo. Uvjeren sam da je naše srednjoškolsko obrazovanje među najboljima u Republici Hrvatskoj i da našim učenicima daje dobre temelje za buduću karijeru i životne izazove - rekao je župan pohvalivši sve obrtnike koji stvaraju nove vrijednosti i zapošljavaju ljude.

Dalibor Kratohvil, predsjednik Hrvatske obrtničke komore je rekao kako se obilježava 30 godina od osnutka Obrtničke komore Varaždinske županije, a krovnoj organizaciji je ta obljetnica u zadnjih desetak dana već četvrti veliki jubilej, nakon Krapine, Virovitice i Vinkovaca.

> **"U suradnji s obrtnicima nastojimo slijediti potrebe gospodarstva, što znači da naše učenike ne školujemo za Zavod za zapošljavanje"**
>
> ANĐELKO STRIČAK - župan

- Svi jako dobro znamo da je Varaždinska županija jedna od najstarijih županija s bogatim resursima i bogatom poviješću. Obrtništvo je od kad je svijeta, ali ovaj datum i ove datume vežemo upravo kada su hrvatski obrtnici '94. godine, 1. srpnja dobili Zakon o obrtu, dobili svoje pravo glasa, vraćena im je imovina, ono što im je u prijašnjim vremenima bilo oduzeto i od tog dana se smatraju te godine osnutka organiziranog obrtništva u Republici Hrvatskoj. Danas hrvatsko obrtništvo snažno raste, preko 122.000 obrtnika u ovom trenutku u Hrvatskoj egzistira, preko 250.000 stanovnika radi u obrtništvu i svi trendovi u hrvatskom obrtništvu su pozitivni. Snažno rastemo, naravno to nam govori da još uvijek je veća potražnja nego ponuda i da mladi ljudi odlučuju se upravo za taj korak, uzet sudbinu svog život u svoje ruke i sebi i svojoj obitelji osigurat egzistenciju na taj način- rekao je Kratohvil.

U sklopu svečanosti dodijeljena su i prigodna priznanja i zahvalnice pojedincima, a svečanost su uveličali članovi Varaždinskog obrtničkog glazbenog društva. *(kk)* ■

Dalibor Kratohvil

Igor Šoković

Anđelko Stričak

» U KRALJEVOJ KUĆI POTPISAN JE SPORAZUM VRIJEDAN 278.792,55 EURA

Započinje obnova kuće Ladislava Kralja Međimurca

Projekt energetske obnove podrazumijeva niz građevinskih te strojarskih radova, uz zahvate na električnim instalacijama te unapređenju mehaničke otpornosti i stabilnosti objekta kao i povećanja otpornosti na požar

U godini u kojoj se navršilo 45 godina od formiranja Memorijalne zbirke Ladislava Kralja Međimurca o kojoj skrbi Muzej Međimurja Čakovec, kuća najvećeg međimurskog slikara bit će obnovljena, a time i zaštićena dragocjena ostavština.

U Kraljevoj kući potpisan je sporazum o obnovi, projekt vrijedan 278.792,55 eura koji će provesti poduzeće izabrano u postupku javne nabave Bratić d.o.o. Nositelj projekta je Muzej Međimurja Čakovec, a u sufinanciranju sudjeluje i Međimurska županija, dok projekt vodi Međimurska energetska agencija MENEA.

Projekt obnove Memorijalne zbirke sufinanciran je s 214.256,29 eura iz EU fonda, dok preostali dio iznosa osigurava Međimurska županija (35.669,73 eura), te Muzej Međimurja (28.866,53 eura). Prema planiranoj dinamici radovi bi trebali biti završeni tijekom kolovoza 2025.

Župan Matija Posavec je rekao da je ovo nastavak velikog ciklusa obnove kulturnih objekata.

Nositelj projekta je Muzej Međimurja Čakovec, a u sufinanciranju sudjeluje i Međimurska županija, dok projekt vodi Međimurska energetska agencija MENEA. Radove izvodi poduzeće Bratić d.o.o.

- Odlučili smo obnoviti ovaj prostor i dati mu novi sjaj u ime vrijedne ostavštine našega velikana koju ovaj prostor čuva. Na taj način udahnut ćemo Memorijalnoj zbirci novi život te je popularizirati i snažnije otvoriti javnosti. I u ovom projektu iskoristili smo sredstva Europske unije, u ovom slučaju s namjerom da dragocjeno nasljeđe sačuvamo za budućnost - istaknuo je župan Posavec.

Direktor MENEA-e Alen Višnjić naglašava da je riječ o intervenciji na zgradi koja predstavlja kulturno dobro te su radovi usuglašeni s nadležnim Konzervatorskim odjelom u Varaždinu.

- Projekt energetske obnove podrazumijeva niz građevinskih te strojarskih radova, uz zahvate na električnim instalacijama te unapređenju mehaničke otpornosti i stabilnosti objekta kao i povećanja otpornosti na požar, na nešto više od 200 kvadratnih metara građevinske površine. Postavit će se izolacija na tavanu kuće te na njezinim vanjskim zidovima, uz zamjenu stolarije, rasvjete te uz postavljanje suvremenih sustava grijanja i hlađenja - pojasnio je direktor Višnjić dodavši da će se u dvorištu kuće postaviti fotonaponska elektrana snage 8 kW.

Obnovom će se, uz značajne uštede na energentima, postići povećanje korištenja obnovljivih izvora energije za 41 posto, čime će se smanjiti emisija ugljičnog dioksida za 58 posto.

Ravnateljica Muzeja Međimurja Maša Hrustek Sobočan dodaje da će po obnovi biti udahnut novi, intenzivniji život kućі i Kraljevu vrtu koje će postati scena mnogih manifestacija, osobito onih posvećenih djeci i mladima.

> **“Odlučili smo obnoviti ovaj prostor i dati mu novi sjaj u ime vrijedne ostavštine našega velikana koju ovaj prostor čuva”**
>
> MATIJA POSAVEC - župan

- Kuća datira u drugu polovicu 19. stoljeća, a od 1979. godine ima funkciju muzejsko-galerijskog prostora. Prvi vlasnik kuće bio je najveći međimurski slikar 20. stoljeća Ladislav Kralj, rođen 1891. Po Kraljevoj smrti 1976. godine, njegova supruga Slavka ostavlja kuću s inventarom i Kraljevim slikama tadašnjoj Općini Čakovec te Muzej zapravo od tada skrbi za ovo vrijedno nasljeđe u kojem je u ambijentalnom postavu prikazan stambeni prostor bračnog para Kralj, slikarev atelje te djela. No, tek 2002. MMČ je postao i vlasnik nekretnine - rekla je Hrustek Sobočan pojasnivši i Kraljevu ulogu u hrvatskom slikarstvu:

- Kralj je među prvim slikarima hrvatske umjetničke scene koji su s figuralike prešli na apstrakciju, pa ga struka svrstava među začetnike hrvatskoga modernog slikarstva - dodala je.

Uz direktora tvrtke izvođača Antu Bratića, potpisivanju sporazuma o obnovi prisustvovali su pročelnica županijskog Upravnog odjela za obrazovanje kulturu i sport Nives Kolarić Strah, te pročelnica Upravnog odjela za međunarodnu suradnju, upravljanje projektima i investicijama dr. sc. Anita Perešin. *(kk)* ■

» NA RADOST NAJMLAĐIH

Cerje Jesenjsko dobilo novo dječje igralište

FOTO: FB_Dario Cvrtila

Proteklog su tjedna montirana nova igrala na novouređenom dječjem igralištu u Cerju Jesenjskom na području općine Jesenje. Nastavak je to uređenja i rekonstrukcije kompleksa nogometnog i dječjeg igrališta u mjestu Cerje Jesenjsko čiju je rekonstrukciju Općina započela ove godine.

Ukupna vrijednost dosad izvedenih radova je oko 70.000 eura, od kojih je 45.000 eura iz EU izvora.

- Posebno se zahvaljujem svim donatorima, mještanima, Udruzi za šport i rekreaciju Cerje te predsjedniku udruge Vladi Smiljancu na velikom angažmanu, trudu, obilasku sponzora i uloženom radu -

Nakon što je u 1. fazi zahvaljujući Ministarstvu turizma i sporta na nogometno igralište postavljena umjetna trava, a uz pomoć Udruge za šport i rekreaciju Cerje te donatora uređena odvodnja, postavljena javna pipa, uređeni golovi, novi stupovi te zaštitna mreža, krenulo se i u uređivanje dječjeg igrališta na kojem je napravljena nova podloga, postavljena dekorativna trava, a uz pomoć Udruge za šport i rekreaciju Cerje, donatora kao i brojnih mještana, izrađeni su temelji za igrala koja su montirana ovaj tjedan.

rekao je načelnik Jesenja Dario Cvrtila te dodao:

- Entuzijazam i pomoć mještana Cerja oko realizacije ovog projekta koji još nije gotov i gdje ćemo, vjerujem, do kraja godine sagraditi nadstrešnicu, kao i postaviti antistres podlogu, je pravi primjer onog duha koji je krasio sva naša mjesta gdje su ljudi aktivno uključeni u općinske projekte i gdje se pomaže na sve načini kako bi se napravilo čim više. Hvala još jednom svima i radimo dalje - poručio je načelnik. *(kk)* ■

» NAČELNIK KUMROVCA BIO JE U HRVATSKOJ DELEGACIJI (GRADO)NAČELNIKA KOJA JE KRAJEM LISTOPADA POSJETILA KINU:

"Kvalitetna kineska investicija u Kumrovec dala bi dobar 'poguranac' i ostalima da se vežu na nju"

FOTO: privatna arhiva

Naši načelnici i gradonačelnici išli su se bolje upoznati s kineskom lokalnom upravom i samoupravom te kako funkcionira cjelokupno gospodarstvo, ali i infrastruktura u Republici Kini

Delegacija hrvatskih gradonačelnika i načelnika boravila je u Kini od 21. do 29. listopada, gdje su posjetili Peking te Hunan, jednu od razvijenijih kineskih provincija. U delegaciji su bili i zagorski predstavnici - gradonačelnik Oroslavja Viktor Šimunić i načelnik Kumrovca Robert Šplajt, koji nam je objasnio o kakvom se posjetu radilo.

GOSPODARSTVO

– Naši načelnici i gradonačelnici išli su se bolje upoznati s kineskom lokalnom upravom i samoupravom te kako funkcionira cjelokupno gospodarstvo, ali i infrastruktura u Republici Kini. Tako smo nekoliko dana imali organiziranu edukaciju u njihovom kampusu na honkonškom Sveučilištu Macao, o načinima funkcioniranja sustava upravljanja i samoupravljanja u Kini, ali mogli smo naučiti i o poljoprivredi, njihovom gospodarstvu te naprednoj tehnologiji - objašnjava nam Šplajt, dodajući da su u Hunanu jako su razvijeni upravo i poljoprivreda i gospodarstvo.

- Njihova rižina polja svojevrsni su laboratorij na otvorenom, na kojem nastaju brojni novi hibridi iz različitih vrsta riže, koji su rodniji i otporniji, generalno kvalitetniji – prenosi Šplajt.

Osim u poljoprivredu, dodaje, jako se puno ulaže u zelenu tranziciju, prvenstveno u elektrifikaciju vozila, gdje, kaže, već trećina vozila ima pogon na električnu eneregiju.

A evo što kumrovečki načelnik kaže o kineskoj administraciji:

– U smislu dobivanja dozvola, primjerice za gradnju, sve u Kini ide puno brže i jednostavnije nego kod nas. Oni to rješavaju u svega nekoliko dana, pa je je i to jedan od razloga zašto toliko brzo grade i razvijaju se – zaključuje Šplajt, koji najavljuje i kineski posjet Zagorju.

UZVRATNI POSJET

– U Kumrovcu do kraja ove godine očekujemo delegaciju gospodarstvenika iz okolice Šangaja, pa ćemo onda vidjeti u kojem bi smjeru išle njihove investicije i daljnja suradnja. Vjerujem da će se pronaći zajednički interes u nekom dijelu te da će se u Kumrovcu konačno realizirati neka kineska investicija, za kakve smo već i ranije imali neke najave. Jedna kvalitetna investicija dala bi dobar 'poguranac' i ostalima koje bi se potom vezale na nju – zaključio je Šplajt.

Inače, osim posla, bilo je za posjeta Kini vremena i za zadovoljstvo, pa je tako hrvatska delegacija imala priliku posjetiti Kineski zid, Zabranjeni grad, Carsku palaču u Pekingu te glavni grad provincije Hunan - Changshu. *(kk)* ■

» MARIJA BISTRICA

Objavljen natječaj za stipendije

FOTO: ilustracija

Načelnik Marije Bistrice, Josip Milički raspisao je Natječaj za dodjelu stipendije za školovanje učenicima srednjih škola i redovitim studentima za školsku i akademsku godinu 2024./2025.

Natječaj se raspisuje za 12 učeničkih stipendija za školovanje u iznosu od 67 eura mjesečno i 12 studentskih stipendija za školovanje u iznosu od 100 eura mjesečno.

Pravo na pomoć mogu ostvariti učenici srednjih škola i redoviti studenti na fakultetima i višim školama čiji roditelji, posvojitelji ili skrbnici imaju prebivalište na području Općine Marija Bistrica.

Pravo na pomoć može ostvariti jedno dijete iz obitelji. Zahtjev za odobravanje učeničkih/studentskih pomoći podnosi se na propisanom obrascu koji izdaje Jedinstveni upravni odjel Općine Marija Bistrica.

Natječaj je otvoren do 22. studenoga do 12 sati. Uzevši u obzir učenike koji nastavljaju školovanje i dobivaju stipendije, Općina Marija Bistrica nastavlja stipendirati ukupno čak 25 učenika i 25 studenata.

Svi detalji Natječaja nalaze se na web stranici Općine Marija Bistrica. *(kk)* ■

» S POSLJEDNJE SJEDNICE OPĆINSKOG VIJEĆA MARIJE BISTRICE:

"Povećanje prihoda od poreza na dohodak je čak milijun eura"

Izvršenje proračuna ovisit će o rezultatima brojnih natječaja na koje je Općina prijavila projekte koje namjerava realizirati

Josip Milički

FOTO: arhiva

Održana je još jedna sjednica Općinskog vijeća Marije Bistrice. Nakon prve izmjene, proračun Općine sada iznosi 7.340.000 eura i manji je od planiranog za 463.488 eura. Načelnik Josip Milički je za Radio Stubicu izrazio zadovoljstvo prvotno planiranim proračunom te dodao da su ostvareni rezultati dobri.

- Povećanje prihoda od poreza na dohodak je respektabilno i iznosi neočekivanih milijun eura. Kada pribrojimo i višak prihoda iz prošle godine od gotovo 400.000 eura, opći prihodi i primici iznose gotovo 3,2 milijuna eura. To nije mali iznos i moramo biti zadovoljni punjenjem proračuna - izjavio je načelnik.

Dodao je da su i rashodi prilagođeni prihodima, a izvršenje proračuna ovisit će o rezultatima brojnih natječaja na koje je Općina prijavila projekte koje namjerava realizirati.

- Idemo u dobrom smjeru - dodao je Milički.

Vijeće je prihvatilo i izmijenjenu odluku o prijenosu vlasništva nad vodnim građevinama vodovoda i odvodnje Marija Bistrica. Radi se o odluci kojom se potvrđuje preuzimanje lokalnog vodovoda Marija Bistrica od strane Zagorskog vodovoda koja je prihvaćena na ranije održanoj sjednici. Također, donesena je i odluka o pripajanju.

- Mi imamo udio vlasništva u Zagorskom vodovodu od 6,62 posto i tražili smo da nam se na temelju naše imovine koju ćemo unijeti u Zagorski vodovod revidira, odnosno poveća udio. Skupštinari su odbili taj naš prijedlog tako da smo morali izglasati konačnu odluku da ulazimo u Zagorski vodovod i predajemo svoje vodne građevine bez podizanja udjela u vlasništvu - pojasnio je Milički.

Vijećnici su bili nezadovoljni takvom odlukom, no načelnik je istaknuo kako su i brojni skupštinari tvrdili da u ovakvim slučajevima ni sami nisu tražili povećanje udjela i da to nije praksa koja se koristi. *(kk)* ■

» ADVENT U MARIJI BISTRICI

Vrhunski koncerti, puno zabave i tradicionalni doček u podne!

Turistička zajednica Marije Bistrice pripremila je brojna događanja uz odličnu gastro ponudu i neizostavan božićni sajam

Jedan od najstarijih advenata u Zagorju, onaj u Mariji Bistrici, i ove godine donosi pregršt sjajnih događanja, koncerata poznatih hrvatskih izvođača te naravno – puno zabave i bogate ponude!

Advent u Mariji Bistrici započinje u subotu, 30. studenog, velikim koncertom Marka Škugora. U nedjelju, 1. prosinca, slijedi koncert duhovne glazbe Alana Hržice. Mia Dimšić nastupit će 7. prosinca, Leteći odred 14. prosinca, a Magazin 21. prosinca.

FOTO: arhiva

Turistička zajednica Marije Bistrice pripremila je i brojna druga događanja uz odličnu gastro ponudu, kao i božićni sajam. Naravno, Advent će tradicionalno završiti 31. prosinca velikim dočekom u podne, uz nastupe Kavalira, Full Gasa i Giberry Sonsa. *(kk)* ■

» GRAD ZLATAR

Dodjeljuju se sportske stipendije

FOTO: ilustracija

Gradonačelnica Zlatara Jasenka Auguštan-Pentek raspisala je natječaj za dodjelu sportskih stipendija.

Ukupno se planira dodijeliti tri sportske stipendije pojedincima sportašima koji postižu vrhunske rezultate u pojedinačnom sportu, najmanje na nivou Republike Hrvatske.

Visina stipendije iznosi 70 eura mjesečno. Zahtjevi s prilozima podnose se zaključno do 19. studenoga.

- Pozivamo naše vrhunske sportaše da se jave na natječaj i želimo im puno sportske sreće i uspjeha u narednom razdoblju te im se zahvaljujemo na promociji našeg Grada - poručuju iz Zlatara.

Natječajna dokumentacija može se pronaći na službenim stranicama Grada. *(kk)* ■

» NA JEDNOJ OD NAJATRAKTIVNIJIH LOKACIJA U KRAPINI

Veteranski centar gradit će se na Hušnjakovom

Prošle godine uoči obilježavanja Dana sjećanja na žrtve Domovinskog rata i Dana sjećanja na žrtvu Vukovara i Škabrnje najavljena je gradnja Veteranskog centra u Krapini, piše Radio Stubica.

U ožujku ove godine gradonačelnik Krapine Zoran Gregurović s ministrom branitelja Tomom Medvedom potpisao je i Sporazum o uspostavi i radu veteranskog centra. Odabrana je i lokacija za njegovu gradnju.

Veteranski centar, hotel s četiri zvjezdice, izgradit će se na Hušnjakovu, na lokaciji između parkirališta i osnovne škole. U Centru će biti spomen-soba poginulim hrvatskim braniteljima gdje će se na dostojanstven način obilježavati sve važne obljetnice i datumi iz Domovinskog rata. Veteranski centar koristit će se i za pružanje psihosocijalne pomoći, osnaživanje zdravlja, obrazovanje i druge aktivnosti usmjerene na poboljšanje kvalitete života i socijalne uključenosti branitelja. Sredstva za gradnju Veteranskog centra u Krapini osigurana su iz Europskog fonda za regionalni razvoj.

Ministar Medved je istaknuo da su lokacije izabrane analizom potreba branitelj-sko-stradalničke populacije i svih županija, a imajući u vidu broj hrvatskih branitelja i hrvatskih ratnih vojnih invalida na tim područjima, kako bi veteranski centri bili dostupni što većem broju korisnika.

Branitelji s nestrpljenjem čekaju gradnju Veteranskog centra u Krapini, jedinog takvog u sjeverozapadnoj Hrvatskoj. Predsjednik Udruge dragovoljaca i veterana Domovinskog rata Krapinsko – zagorske županije Josip Horvat podsjetio je kako su upravo oni inicirali uspostavu takvog centra u županiji, obrativši se pismom premijeru Plenkoviću i ministru Medvedu.

– Radi se o ozbiljnoj investiciji i zapošljavanju nekoliko desetaka stručnih osoba. Procijenili smo da nam je s obzirom na našu životnu dob i zdravstveno stanje koje nam je svakim danom sve više narušeno. od sve većeg broja naših branitelja, potrebno pružiti potrebitu skrb. Malo smo razočarani jer smo očekivali da će položiti kamen temeljac i početi gradnja već ove godine, kao što je bilo obećano, jer je lokacija i odabrana. Nadamo da će se investicija početi ostvarivati jer smo svakim danom sve krhkiji i sve nas je manje. Ove smo godine na posljednji ispraćaj ispratili sedmero naših članova. Moram priznati da to na čovjeka ostavlja duboki trag, a psihosocijalna pomoć nam je s odmakom godina i svime onime što se događa u zajednici, i više nego potrebna – zaključio je Horvatin. *(kk)* ■

» SADA SLIJEDI DOGRADNJA DJEČJEG VRTIĆA 'ZLATARSKO ZLATO'

ZLATAR: Završili su radovi na 'Sokolani' i gradskoj tržnici

U Zlataru su dovršena dva velika projekta - festivalska dvorana poznatija i kao 'Sokolana', te gradska tržnica. Trenutno se čeka tehnički pregled i dobivanje uporabne dozvole.

Gradonačelnica Jasenka Auguštan - Pentek je za Radio Stubicu istaknula da se na 'Sokolani' radi već 10 godina, da je projekt izuzetno zahtjevan, a uključivao je sanaciju starog dijela zgrade te dogradnju novog prostora u stražnjem dijelu.

Projektu se trebalo pristupiti s posebnom pažnjom jer se radi o zgradi izgrađenoj 1910. godine u secesijskom stilu, a koja je od izuzetne arhitektonske, kiparske i slikarske važnosti te je proglašena kulturnim dobrom.

Što se tržnice tiče, gotova je prva faza - opločen je cijeli prostor, postavljena je rasvjeta i čeka se spajanje na veliku kanalizacijsku mrežu. Radovi na njenoj izgradnji iznosili su 1,7 milijuna eura, a sufinancirani su iz EU fondova.

Gradonačelnica je najavila još nekoliko velikih projekata na području grada.

- Pri kraju su grubi radovi na uređenju Pastoralnog centra u koji će se smjestiti 54 djece. Prostor bi za mališane trebao biti završen do siječnja 2025. Nakon toga kreću radovi na rušenju starog dijela vrtića i dogradnja novog, zbog čega će i djecu premjestiti u Pastoralni centar. Projekt opremanja i dogradnje Dječjeg vrtića 'Zlatarsko zlato' vrijedan je oko 1,4 milijuna eura, a oko 487.000 eura stiže iz Mehanizma za oporavak i otpornost. Na proljeće iduće godine kreću i radovi na izgradnji područnog objekta sa sedam smještajnih jedinica. Sa sva ta tri objekta, kapaciteti bi trebali biti više nego dovoljni da se u vrtiće smjeste sva djeca s područja grada Zlatara - rekla je gradonačelnica za Radio Stubicu.

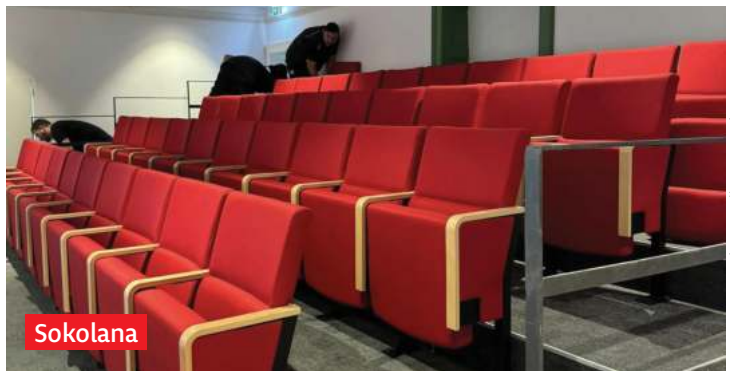

FOTO: FB, Jasenka Auguštan-Pentek

FOTO: arhiva

Osim ovih velikih investicija, radilo se i na uređenju cesta u Vižanovcu, Juranščini te na dva odvojka u Zlataru. U rekonstrukciji je državna cesta Zlatar – Zlatar Bistrica koja će sada dobiti i biciklističko-pješačku stazu. Radovi bi na toj dionici trebali završiti u ljeto/jesen iduće godine. *(kk)* ■

» CIJENA UGOVORENIH RADOVA IZNOSI 2 MILIJUNA EURA

Potpisan ugovor o dogradnji Dječjeg vrtića 'Balončica' u Humu na Sutli

Općina Hum na Sutli sklopila je s izvođačem radova 'Kuna-gora, zanatska zadruga' ugovor o javnoj nabavi radova dogradnje Dječjeg vrtića 'Balončica'. Cijena ugovorenih radova iznosi 2.006.083 eura. Projekt podrazumijeva dogradnju postojećeg matičnog dječjeg vrtića s tri dnevna boravka kojim će se povećati kapacitet za smještaj 60 djece.

Ovaj projekt sufinanciran je sredstvima Europske unije iz Nacionalnog programa oporavka i otpornosti preko Ministarstva znanosti i obrazovanja u iznosu od 487.358 eura, što je najveći mogući iznos sufinanciranja ukupno utvrđene vrijednosti prihvatljivih izdataka projekta. Glavni teret financiranja u iznosu od 1.518.725 eura preuzima Općina.

NAJVEĆI PROJEKT

Načelnik Huma na Sutli Zvonko Jutriša naglasio je kako je ovo jedan ozbiljan ugovor.

Zvonko Jutriša

– Ovo je najveći projekt što se tiče financiranja od strane Općine Hum na Sutli. Mi smo imali dosta značajnih projekata, ali ovaj projekt se izravno veže na Općinu. Ministarstvo znanosti i obrazovanja nam je skromno pomoglo, međutim moramo biti zadovoljni s tim, što ćemo... Imat ćemo tri vrtićke skupine i nadam se da ćemo dogradnjom ovog vrtića doseći brojku od preko 200 djece, jer je vrtić neminovna priča u našoj općini već pedeset godina – poručio je načelnik Jutriša. *(mp)* ■

» UMJETNIČKO DJELO KRASI POTPORNI ZID UZ DRŽAVNU CESTU DC 207

Kod Huma na Sutli napravljen mural posvećen hrvatskim braniteljima

Posebna posveta je to i poginulim braniteljima s područja Huma na Sutli čija su imena ispisana na centralnom dijelu murala

Potporni zid uz državnu cestu DC 207 na području općine Hum na Sutli dobio je novo ruho. Naime, tamo je napravljen mural posvećen hrvatskim braniteljima, a kako od autora koji su željeli ostati anonimni doznaje Radio Hrvatsko zagorje Krapina, mural prikazuje kronologiju događanja koji su u konačnici doveli do slobodne i neovisne države Hrvatske.

Posebna posveta je to i poginulim braniteljima s područja Huma na Sutli čija su imena ispisana na centralnom dijelu ovog umjetničkog djela u želji da tu budu zapaljeni lampioni 18. studenoga kada se obilježava Dan sjećanja na žrtve Domovinskog rata i Dan sjećanja na žrtvu Vukovara i Škabrnje. *(kk)* ■

FOTO: RHZK

» ODLUKOM GRADONAČELNICE

Grad Zlatar dijeli 15 studentskih i pet učeničkih stipendija

Stipendija za učenike srednjih škola mjesečno iznosi 60 eura, a za studente 100 eura

Gradonačelnica Zlatara Jasenka Auguštan - Pentek raspisala je Javni natječaj za dodjelu stipendija učenicima i studentima u školskoj godini 2024./2025.

U proračunu grada osigurana su sredstva za 15 studentskih i pet učeničkih stipendija. Što se studentskih stipendije tiče, pet ih se dodjeljuje u kategoriji za nadarene studente, sedam u kategoriji po materijalnom statusu te tri u kategoriji za deficitarna zanimanja.

Što se učeničkih stipendija tiče, dvije se dodjeljuju u kategoriji za nadarene učenike, dvije u kategoriji po materijalnom statusu te jedna u kategoriji za deficitarna zanimanja.

Stipendija za učenike srednjih škola mjesečno iznosi 60 eura, a za studente 100 eura.

Rok za prijavu je 15 dana od dana objave Natječaja, zaključno do 19. studenoga. Natječajna dokumentacija dostupna je na službenim stranicama Grada. *(kk)* ■

FOTO: arhiva

» NA PODRUČJU GRADA U TIJEKU JE VIŠE INVESTICIJA

NOVI MAROF: Kreće sanacija oborinske odvodnje u Završju Podbelskom

Dio sredstava za financiranje ovoga projekta, 15.800 eura, Gradu su dodijeljena iz Ministarstva prostornog uređenja, graditeljstva i državne imovine

Na području Novog Marofa nastavlja se s uređenjem komunalne infrastrukture pa tako uskoro počinju radovi na sanaciji, odnosno zacjevljenju oborinske odvodnje uz nerazvrstanu cestu NC 1-017 u naselju Završje Podbelsko.

Izvođač radova je Niskogradnja Veselnik, a ugovor vrijedan 81.102,50 eura je s vlasnikom Marijom Veselnikom potpisao gradonačelnik Siniša Jenkač.

Podsjetimo, dio sredstava za financiranje ovoga projekta Gradu su dodijeljena iz Ministarstva prostornog uređenja, graditeljstva i državne imovine zahvaljujući prijavi na natječaj. Gradu je tako dodijeljeno 15.800 eura u sklopu natječaja koji je za cilj imao razvoj komunalnog gospodarstva te ujednačavanje komunalnog standarda, odnosno poticanje boljeg obavljanja komunalnih djelatnosti i podizanje razine javnih usluga.

Pokretanjem projekta zadovoljan je bio i novomarofski gradonačelnik.

- Na području grada u tijeku je više investicija, tako da je ovaj projekt samo nastavak naših planiranih aktivnosti za ovu godinu. Radovi bi trebali krenuti uskoro, tako da molim mještane Završja Podbelskog za malo strpljenja za vrijeme trajanja radova. Dobra vijest je da je dio sredstava, iako nije veliki iznos u pitanju, osiguran i iz Ministarstva, dok je ostatak sredstava osiguran u gradskom Proračunu - rekao je gradonačelnik Jenkač.

Dodao je kako su trenutno u tijeku i radovi u Ulici Tina Ujevića na izgradnji kanalizacijske mreže, a u planu su i mnogi ostali projekti na području grada, poput uređenja prometne infrastrukture, dogradnje vrtića te izgradnje stambenih zgrada.

- Želimo svim našim stanovnicima, bez obzira u kojem dijelu grada žive, pružiti jednake uvjete za život i jednak standard, a vjerujem da smo na dobro putu prema ostvarenju toga - poručio je gradonačelnik. *(kk)* ■

» OPĆINA JALŽABET

Asfaltirani odvojci u Jakopovcu i Kaštelancu

FOTO: FB, Općina Jalžabet

Radovi na asfaltiranju odvojaka u Jakopovcu i Kaštelancu na području općine Jalžabet privedeni su kraju.

Novoasfaltirane prometnice doprinijet će većoj sigurnosti i kvaliteti života svih stanovnika, a posebice mještana navedenih naselja.

- Zahvaljujući financijskoj podršci Ministarstva prostornog uređenja, graditeljstva i državne imovine u iznosu od 26.500 eura, uspješno je realiziran naš projekt izgradnje prometnice u ovim naseljima. Hvala svima koji su pridonijeli završetku ovog važnog projekta za našu zajednicu, a svim mještanima na strpljenju - poručili su iz Općine Jalžabet. *(kk)* ■

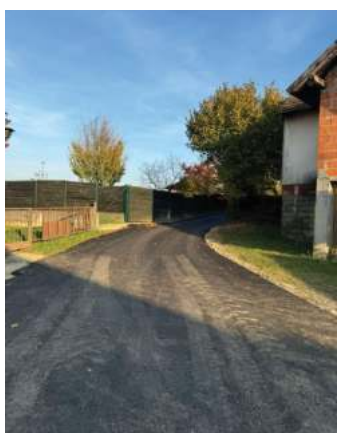

» GRAD PREGRADA

Završena rekonstrukcija ceste i cjevovoda u Višnjevcu

Ukupna vrijednost projekta iznosila je 61.705,58 eura, a sufinanciran je od strane KZŽ, Zagorskog vodovoda i Grada

Završeni su radovi na rekonstrukciji opskrbnog cjevovoda i uređenju dijela nerazvrstane ceste S-10 (Ž2151 - Sopot - Višnjevec - glavna cesta) na području grada Pregrade.

Projekt, koji je uključivao rekonstrukciju opskrbnog cjevovoda u naselju Višnjevec, sada je u potpunosti dovršen, a cesta je ponovno otvorena za nesmetano prometovanje.

Ukupna vrijednost projekta iznosila je 61.705,58 eura, a sufinanciran je od strane Krapinsko - zagorske županije s iznosom od 20.568,53 eura, Zagorskog vodovoda s 20.568,52 eura, te Grada Pregrade s 20.568,53 eura.

- Zahvaljujemo građanima na strpljenju i razumijevanju tijekom trajanja radova - poručili su iz Grada. *(kk)* ■

FOTO: FB, Grad Pregrada

» ZLATAR BISTRICA

Uređaj za pročišćavanje otpadnih voda stavljen u probni rad

Vrijednost uređaja u Zlatar Bistrici je oko 9 milijuna eura i projektiran je za približno 16.000 stanovnika. Izgrađen je u sklopu projekta aglomeracije, odnosno izgradnje sustava prikupljanja i odvodnje otpadnih voda sustava Zabok i sustava odvodnje Zlatar

U probni je rad pušten uređaj za pročišćavanje otpadnih voda u Zlatar Bistrici. Uređaj je izgrađen u sklopu projekta aglomeracije, odnosno izgradnje sustava prikupljanja i odvodnje otpadnih voda sustava Zabok i sustava odvodnje Zlatar, piše Radio Stubica.

– Probni rad trajat će 12 mjeseci i u jesen 2025. godine će biti potpuno u funkciji i predan Zagorskom vodovodu – rekao je predsjednik Skupštine društva Zagorskog vodovoda i gradonačelnik Zaboka Ivan Hanžek.

Voditelj poslovnog područja u STRABAG-u Nedim Zuhrić rekao je kako su gotovi svi značajni radovi za funkcionalnost i već mjesec dana primaju otpadnu vodu te su počeli s procesom pročišćavanja. Dodao je kako su im još preostali radovi na vanjskom uređenju, prometnicama i na pročeljima zgrada.

To je samo jedan dio od ugovora koji je STRABAG sklopio sa Zagorskim vodovodom. Drugi dio je uređaj u Oroslavju sa solarnim sušenjem.

Načelnica Zlatar Bistrice Vesna Mikulec je također izrazila veliko zadovoljstvo puštanjem uređaja u funkciju i istaknula da vjeruje da će se većina stanovništva priključiti ovom projektu i da će biti zadovoljni.

Vrijednost uređaja u Zlatar Bistrici je oko 9 milijuna eura i projektiran je za približno 16.000 stanovnika. Inicijalna vrijednost ugovora za oba uređaja je oko 21 milijuna eura, jer je naknadno došlo do povećanja zbog eskalacije cijena. *(kk)* ■

FOTO: Radio Stubica

» PRIJAVE OTVORENE DO 15. STUDENOGA

KLANJEC: Sufinanciraju se programi u kulturi

Planirana vrijednost javnog natječaja je 12.000 eura

Grad Klanjec objavljuje Javni natječaj za prikupljanje programa/projekata koje provode udruge u kulturi na području grada Klanjca za 2025. godinu.

Planirana vrijednost javnog natječaja je 12.000 eura. Najmanji iznos financijskih sredstava koji se može prijaviti i ugovoriti po pojedinom programu ili projektu je 200 eura, a najveći 4500 eura.

Prijavu programa ili projekta na Javni natječaj može podnijeti udruga koja je upisana u Registar udruga, djeluje najmanje jednu godinu zaključno s danom objave Javnog natječaja, koja je programski usmjerena na rad u području iz natječaja, što je razvidno iz ciljeva i popisa djelatnosti u statutu udruge, koja je upisana u Registar neprofitnih organizacija i vodi transparentno financijsko poslovanje u skladu s propisima o računovodstvu neprofitnih organizacija i koja je ispunila obveze prema Gradu (podnošenje izvještaja), te svim drugim davateljima financijskih sredstava iz javnih izvora.

Prije potpisa ugovora udruga će morati priložiti dokaze da se protiv odgovorne osobe u udruzi i voditelja projekta ne vodi kazneni postupak, te da udruga ima podmirene sve doprinose i plaćen porez.

Rok za podnošenje prijave je 30 dana od dana objave ovoga Javnog poziva na internetskoj stranici Grada Klanjca zaključno s 15. studenoga. *(kk)* ■

“Gradimo DVD, najveći projekt ikada, a gradit ćemo i svoj prvi vrtić! Svaki izazov temelj je za novi projekt”

Vanja Hozmec
info@kajkavskekronike.hr

Početak studenoga uvijek je posebno iščekivan u Donjoj Voći. Naime, Općina 11. studenoga slavi svoj dan, ali i svog zaštitnika, svetog Martina, a bogat slavljenički program već tradicionalno kreće otprilike tjedan dana ranije.

Također, ovo je uvijek dobra prilika da se vratimo godinu dana unazad i napravimo presjek onoga što je učinjeno, ali i da ispitamo što se sve planira u razdoblju koje tek slijedi. Odgovore nam je dala načelnica Sanja Kočet.

Kada su u pitanju najznačajniji realizirani projekti na području općine, Kočet kaže da su, kako bi zaustavili višegodišnji trend iseljavanja, u Općini pokrenuli niz projekata vezanih uz obrazovanje, ulaganje u komunalnu infrastrukturu i razvoj turističke ponude.

KORISTIMO SVE DOSTUPNE MOGUĆNOSTI

- S obzirom na teže financijske mogućnosti Općine za samostalnu realizaciju, maksimalno se koristi mogućnosti EU fondova i nacionalnih sredstava za uređenje prometne infrastrukture. Po pitanju navedenog, unazad godinu dana iskorištena je maksimalna mogućnost apliciranja na objavljene javne pozive resornih ministarstava te je izvršena modernizacija nerazvrstanih cesta u duljini od dva kilometra ukupne vrijednosti veće od 200.000 eura sa sufinanciranjem od strane Ministarstava u vrijednosti od 60 posto. Unazad nekoliko godina uloženo je više od pola milijuna eura u sanaciju županijskih i općinskih cesta te obnovu klizišta na području općine, sufinancirano od strane resornih Ministarstava i Fonda solidarnosti gdje se poneke projekte financiralo i do 100 posto od strane Ministarstava - govori načelnica te dodaje da je ove godine bilo još projekata uspješno apliciranih na objavljene javne pozive glede komunalne infrastrukture u vrijednosti većoj od 1,5 milijuna eura samo za obnovu lokalnih cesta na području općine.

Uređuje se i dograđuje vatrogasni dom u Donjoj Voći - zgrada u kojoj se nalazila bivša škola, a koji na proljeće dobiva potpuno novo ruho te postaje središnje mjesto društvenog života Općine.

- Ovdje se radi o najvećem projektu u povijesti Općine. Unazad nekoliko godina među vodećima smo u županiji po rastu izdvojenih sredstava za civilnu zaštitu. Općina je u suradnji s DVD-om krenula u pripremu projekta rekonstrukcije i dogradnje zgrade DVD-a kroz program ruralnog razvoja ukupne vrijednosti 1,2 milijuna eura. Ova investicija je prvenstveno bitna za unaprjeđenje kvalitete spašavanja i zaštite, a novi DVD bit će centar okupljanja za sve generacije. Završetak radova i službeno otvorenje očekujemo na proljeće 2025. godine - najavljuje Kočet.

DVD Donja Voća

Kada su u pitanju najznačajniji realizirani projekti na području općine, Kočet kaže da su, kako bi zaustavili višegodišnji trend iseljavanja, u Općini pokrenuli niz projekata vezanih uz obrazovanje, ulaganje u komunalnu infrastrukturu i razvoj turističke ponude

> **“Unazad nekoliko godina među vodećima smo u županiji po rastu izdvojenih sredstava za civilnu zaštitu. Projekt rekonstrukcije i dogradnje zgrade DVD-a iznosi 1,2 milijuna eura”**
>
> SANJA KOČET - načelnica

Općina je i prijavom na javni poziv Ministarstva turizma i sporta osigurala 45.000 eura za izgradnju fitness igrališta na otvorenom.

- Teren je uređen uz postojeće nogometno igralište NK Vindija i time je omogućen dodatan sadržaj za sportaše i rekreativce kako bi imali još više mogućnosti u planiranju treninga. Ujedno, time i dodatno poboljšava-

60 godina špilje Vindija

mo razinu kvalitete života sumještana - priča načelnica.

Na području općine je i posebni dragulj – špilja Vindija. Veliki se napori ulažu u promociju i očuvanje ovog prirodnog voćanskog blaga.

- Općinska uprava je unazad nekoliko godina pokrenula niz aktivnosti i inicijativa u svrhu očuvanja i daljnje zaštite naše špilje Vindije. Nakon adekvatne zaštite i nadzora ovog lokaliteta uz kontrolirani posjet, špilja može pridonijeti izvrsnoj promidžbi općine, Varaždinske županije, ali i cijele Hrvatske - ponosno ističe načelnica.

- Špilja Vindija u našoj općini je pravi arheološki biser Varaždinske županije i štoviše, kao takva je jedinstvena u svijetu po bogatstvu nalazišta neandertalaca. Uz to, služi kao dokaz kontinuirane nastanjenosti ovog kraja, pa je s pravom prije 60 godina proglašena paleontološkim spomenikom prirode. Značaja špilje Vindije itekako smo svjesni, stoga smo povodom ovog jubileja ove godine pripremili bogat program koji je u sklopu "Dana špilje Vindija" trajao punih mjesec dana, od 31. svibnja do 29. lipnja. U sklopu obilježavanja, uz bogate raznovrsne sadržaja punih mjesec dana, održala se i škola u prirodi gdje je Općina Donja Voća u suradnji i partnerstvu s osnovnom školom te Katedrom za prapovijesnu arheologiju Filozofskog fakulteta, pripremila niz aktivnosti, predavanja i radionice za djecu osnovne škole na području samog lokaliteta. S obzirom na slabiju razvijenost općine i veliku ograničenost financijskih resursa, svi sadržaji i aktivnosti u sklopu navedenog obilježavanja financirali su se isključivo nacionalnim sredstvima koja su osigurana prijavama na objavljene pozive - ispričala je Kočet.

Uz navedene značajne projekte koji će ponajviše pridonijeti povećanju infrastrukturnog te društvenog standarda stanovništva na području općine Donja Voća, tu je i niz manjih, ali itekako bitnih projekata - od zaštite okoliša i uspostave mobilnog reciklažnog dvorišta, modernizacije javne rasvjete, pa sve do potpune rekonstrukcije grobne kuće, a uz ranije spomenuto fitness igralište, pripremaju se projekti za daljnje unapređenje sportske infrastrukture.

- Sve aktivnosti i napori koji se ulažu u pripremu i realizaciju projekata zasigurno će pridonijeti podizanju kvalitete života, razvoju gospodarstva i smanjenju depopulacije - zaključuje načelnica.

PRVI VRTIĆ

Što se tiče infrastrukturnih projekata od iznimnog značaja u narednom periodu, Kočet posebno ističe izgradnju prvog dječjeg vrtića te gradnju školsko – sportske dvorane na području općine, te veoma bitno ulaganje u lokalne prometnice jer bi ravnomjerna dostupnost javnih usluga i društvene infrastrukture sigurno pridonijela boljoj kvaliteti života na području općine, kaže.

- Realizacija tih prioritetnih zadaća je započela, pa je tako već osigurano 230.000 eura od Ministarstva obrazovanja za rekonstrukciju područne škole i prenamjenu u dječji vrtić čiji radovi se mogu očekivati već na proljeće 2025. godine. Ukupno, 60 posto stiže od Ministarstva, a preostalih 40 kroz dodatna Ministarstva, Županije, te iz proračuna Općine - pojašnjava Kočet.

Općina posebno brine i o gospodarstvu, obrtnicima i poljoprivrednicima te je unazad dvije godine dodijelila potpore za razvoj gospodarstva na svom području, a što je zasigurno pridonijelo dvostrukom povećanju obrtničkih djelatnosti na području općine.

- Sredstva se izdvajaju za mlade poljoprivrednike, poduzetnike, ali i za stambeno zbrinjavanje mladih obitelji te ne čudi podatak kako Općina Donja Voća unazad godinu dana polako bilježi i rast doseljavanja mladih te vraćanje lokalnog stanovništva iz inozemstva. Nikada do sada nismo imali veću usmjerenost na pozitivne demografske promjene kroz različite demografske mjere i programe. Čak 25 posto ukupnog općinskog proračuna usmjereno je na nekoliko programa koji se provode kroz različite potpore u ukupnom iznosu od 559.845 eura i usmjereni su na mlade i djecu. Sve naše ideje na zadovoljstvo mještana realiziramo sufinanciranjem i aktivnim prijavama na javne pozive ministarstava i EU fondove. Pritom, koristeći proračun Općine radimo na poboljšanju demografske slike s ciljem zadržavanja stanovništva i privlačenjem novih kroz razne poticaje i naknade. U tom pogledu, tijekom 2024. godine, sredstva su usmjerena mladim obiteljima kroz dodjelu potpora za novorođeno dijete te potpora mladim obiteljima kod gradnje/adaptacije kuća - govori Kočet.

Kroz program 'Školska djeca', 50.000 eura je usmjereno za sufinanciranje školskog pribora i radnih materijala, financiranje produženog boravka, sufinanciranje škole plivanja i ostale aktivnosti namijenjene djeci s područja općine. Obrazovanje mladih je, kaže načelnica, visoko na listi prioriteta.

- Uvijek u proračunu pronalazimo sredstava za stipendije, nagrade najuspješnijim učenicima, školu plivanja i ostale projekte koji se pripremaju u suradnji s osnovnom školom. Od školske godine 2024., Općina je osigurala i nacionalna sredstva za besplatno učenje engleskog jezika za djecu predškolskog uzrasta te učenike od 1. do 4. razreda te besplatnu školu nogometa. Za to smo od Ministarstva demografije osigurali 30.000 eura. Upravo ovakvi projekti doprinose najvažnijem u našoj maloj općini, a to je značajno doprinose cjelokupnom razvoju i obrazovanju naših najmlađih sumještana. Uz sve navedeno, treću godinu zaredom omogućavamo informativno-obrazovne radionice za djecu predškolske i školske dobi na temu gospodarenje otpadom - dodaje.

Naravno, kontinuirano se vodi briga i o najstarijima.

- Provodimo projekt 'Zaželi' kroz koji se omogućuje briga za 40-ak starijih i nemoćnih osoba na području općine, ali i zapošljavanje lokalnog stanovništva na provedbi projekta. Od strane Ministarstva rada osigurali smo 297.000 eura za provedbu navedenog projekta u naredne tri godine, a sve s ciljem zapošljavanja šest osoba koje brinu o ljudima koji žive u samačkim domaćinstvima na području općine. Projekt je iznimno važan za naše područje jer pomoć dolazi upravno onima kojima je najpotrebnija - ističe Kočet.

Što se tiče najvećih izazova s kojima se suočava u svom radu, načelnica kaže:

> **"Osigurano je 230.000 eura od Ministarstva obrazovanja za rekonstrukciju područne škole i prenamjenu u dječji vrtić čiji radovi se mogu očekivati već na proljeće 2025. godine"**
>
> SANJA KOČET - načelnica

- Iza nas je veoma izazovno vrijeme, no bez obzira na to s velikim optimizmom prevladavamo sve izazove iz dana u dan. Svaki novi dan donosi novi izazov koji pridonese razvoju nove ideje i stvara temelje za novi projekt, a kroz zajedništvo i potporu mještana sve to ide puno lakše i rezultati se brže vide. Jedan od trenutnih izazova nam je daljnji maksimalni rad na pripremi projekata i pronalazak izvora sredstava za daljnje ulaganje u komunalnu infrastrukturu koja u općini nije na zadovoljavajućoj razini. Prvenstveno tu mislim na potrebu za asfaltiranjem povećeg broja makadamskih dionica koje se nalaze unutar naselja ili povezuju poneka naselja, a istodobno, tu je i loše stanje postojećih asfaltiranih nerazvrstanih općinskih, ali i županijskih dionica na području općine. Inače, na području općine ima ukupno 144 kilometara nerazvrstanih cesta, a trenutno se radi na pripremi projektnih prijedloga za asfaltiranje 10-ak kilometara dionica u narednom razdoblju. Razvoj zadovoljavajuće komunalne infrastrukture je glavni preduvjet za društveni i gospodarski razvoj mjesta. Komunalna i prometna infrastruktura na području općine preduvjet su uspješnog razvoja te se maksimalno iskorištavaju mogućnosti fondova i nacionalna sredstva za njihovo uređenje te je unazad nekoliko godina uloženo više od 800.000 eura u sanaciju županijskih i općinskih cesta te obnovu klizišta - navela je Kočet.

NASTAVAK SLAVLJA

Kako smo ranije spomenuli, bogat program proslave Dana općine traje već neko vrijeme, a nastavlja se još danas i sutra. Danas će se kod NK Vindija u 10 sati održati kiparska kolonija, u 12 sati bit će otvorenje novog fitness igrališta, a u 13.30 sati je zakazana humanitarna utakmica između NK Vindija i NK Cirkulane. U 16 sati kreće Međunarodna smotra folklora, Voćansko Martinje, nakon toga slijedi zabavni program, a večer će zaključiti poznati rockeri Opća opasnost. Posljednjeg dana program se otvara svetom misom u 10.30 sati u Župnoj crkvi Sv. Martina u Donjoj Voći, u 12 sati ćete kod NK Vindija moći provjeriti gastro ponudu lokalnih udruga, ali i uživati u kulturnom programu KUD-a Voća, a tamo će biti i Koprivnički mušketiri i haramije. Posjetitelji će uživo vidjeti srednjovjekovno streličarstvo, a djeca će moći jahati ponije. U 15 sati igra se predstava za djecu "Lisica bez repa", a nešto kasnije, u 18 sati, i predstava za odrasle "Bankrot".

Za kraj, načelnica Kočet je svojim sumještanima uputila i čestitku povodom Dana općine.

- U ime Općinskog vijeća, djelatnika Općine te u moje osobno ime upućujem Vam najiskrenije čestitke povodom Dana općine Donja Voća sa željom za napretkom i razvojem svakog stanovnika našeg mjesta tako i s razvojem naše općine. Krenite od sebe, pokažite svojim djelima kako bi se drugi trebali ponašati jer danas je pravi čas - poručila je na kraju načelnica Kočet. ■

» SVEČANOM SJEDNICOM OPĆINSKOG VIJEĆA DONJA VOĆA PROSLAVILA 690. ROĐENDAN. ŽUPAN STRIČAK NAJAVIO LIJEPI POKLON:

“Školska sportska dvorana ima građevinsku dozvolu. Samo je pitanje vremena kad će početi radovi”

Načelnica je istaknula da je Općina ove godine prijavila projekte u iznosu većem od dva milijuna eura, te da nastavljaju dalje s projektima ulaganja u školstvo i socijalnu skrb, uvijek težeći ka boljem sutra

Povodom 690. rođendana Donje Voće u petak je održana prigodna Svečana sjednica Općinskog vijeća na kojoj se napravila kratka repriza sveg učinjenog unazad godinu dana te je najavljeno sve ono što će se tek raditi.

Kako to priliči, sjednicu je otvorio predsjednik Vijeća Željko Žmegač naglasivši kako se radi o posljednjoj takvoj u ovom mandatu.

- Bila mi je čast u ovom mandatu raditi s našim vijećnicima s kojima je četiri godine vrlo brzo prošlo. Uz to, ove četiri godine rada s našom načelnicom bilo je iznimno zanimljivo te bi pozvao da ju ‘kaznimo’, ali s još jednim mandatom – rekao je Žmegač.

Načelnica Sanja Kočet apostrofirala je kako se usprkos problemima, može kvalitetno raditi i riješiti ono što godina se nije moglo.

Željko Žmegač

- Iza nas je veoma izazovno vrijeme, no bez obzira na to s velikim optimizmom prevladavamo sve izazove. Svaki novi izazov pridonosi stvaranju nove ideje i stvara temelje za razvoj novih projekata. Tako smo ove godine prijavili projekte u iznosu većem od dva milijuna eura te nastavljamo s ulaganjem u dogradnju Vatrogasnog doma. Sve svoje napore ulažemo u poboljšanje uvjeta života naših mjesta te radimo na poboljšanju demografske slike kroz razne poticaje – kazala je Kočet koja je pritom istaknula kako je Općina po tim mjerama u prvih 10 općina u Hrvatskoj.

- Za buduće razdoblje, ključan projekt nam je izgradnja dječjeg vrtića, odnosno rekonstrukcija područne škole u te potrebe, kao i dugoočekivana izgradnja školske sportske dvorane. Nastavljamo s projektima ulaganja u školstvo i socijalnu skrb, uvijek težeći ka boljem sutra - poručila je Kočet.

Varaždinski župan Anđelko Stričak istaknuo je odrađene velike komunalne radove između kojih i sanaciju klizišta, ali je također najavio dugo očekivani projekt – sportsku dvoranu.

- Tijekom godine bio je cijeli niz manifestacija, između koji je obilježeno i 60 godina od zaštite špilje Vindija, a pred nama je sad ono najvažnije - školska sportska dvorana ima građevinsku dozvolu te je samo pitanje vremena kad će krenuti izgradnja za koju su osigurana sredstva. Uz to, Općina je pokrenula inicijativu za uređenje prostora dječjeg vrtića, a kroz mjesec dana će Županija raspisati Natječaj za izradu idejnog rješenja Prezentacijskog centra vezanog za špilju Vindija – kazao je župan Stričak.

Sanja Kočet

Ispred (grado)načelnika okupljenima se obratio Dubravko Bilić koji je skrenuo pozornost na nagrađene mještane.

- Večerašnji laureati su primjer kako općinska budućnost treba izgledati. Krasi vas ljubav prema svojem mjestu, a dajete više nego što bi se očekivalo. Zato je važno dodjeljivati nagrade kako bi podsjetili na stvari koje nas čine zajednicom - poručio je Bilić dodavši kako se osobno divi općinskom vodstvu koji radi težak posao u maloj sredini.

Uime predsjednika RH obratio se načelnik Petrijanca Željko Posavec koji je poručio kako Donja Voća danas živi punim plućima

- Svake godine Općina održava brojne manifestacija gdje prezentira stare običaje i zanate te je zaista lijepo bilo vidjeti djecu koja prate tu tradiciju. Osim svoje bogate i lijepe prošlosti imala je i veliki obol u obrani naše Hrvatske i te rane treba liječiti gledajući prema budućnosti. Općina Donja Voća bila je jedna od tri koje u Varaždinsko županiji nemaju dječji vrtića, a sad će ga imati u područnoj školi - kazao je Posavec naglasivši kako uz to u Općini nisu zaboravili ni na starije mještane.

Anđelko Stričak

Spomenute općinske nagrade su dobili, u prvom redu Plaketu Općine Donja Voća Danijel Godinić, Ivan Pintarić i Ivor Karavanić. Nadalje, Zahvalnice su dobili Sandra Ljubljanović i Mateja Smiljanec, Ankica Belcar, Ivan Stočko i Josip Vincek, Gabrijela Kočet, Sandi Premužić, Krunoslav Stanko, Damir Jakopanec, Vlado Jakopanec, Marija Teležar i Danica Jakopanec, Magdalena Banfić, Damir Vučić, Javna Ustanova za regionalni razvoj Varaždinske županije, GDCK Ivanec, Štefanija Križnjak i Aranka Korpar, a Priznanja su uručena Anji Bek, Nikol Gregur, Eni Jakopec, Loreni Knapić, Eleni Premužić, Lari Stolnik, Larissi Stolnik i Sari Stolnik.

Ispred laureata obratio se Danijel Godinić.

- Pripala mi je čast zahvaliti na ukazanom povjerenju koje ćemo i ubuduće nastojati opravdati. Posebno bi zahvalio vatrogascima jer nikad se ne zna kad će biti požar ili poplava, ali zna se da će vatrogasci biti uvijek na usluzi - poručio je Godinić koji je i sam vatrogasac već 30 godina. *(Nikola Turin)* ■

» U SKLOPU PROSLAVE DANA OPĆINE DONJA VOĆA: ODRŽAN DRUGI PRIJEM ZA NOVOROĐENČAD OVE GODINE. OVAJ PUTA ZA 12 BEBA

"U prvih 10 općina smo po izdvajanjima za mlade"

Općina Donja Voća je za ovu prigodu iz proračuna izdvojila 5.176,20 eura. Inače, Općina daje 400 eura za prvu i drugu bebu, odnosno 530 eura za treću i četvrtu

Bez zadrške možemo reći kako je najsretniji dan u svakoj općini kada načelnici mogu održati prijem za svoje najmlađe, tek rođene sumještane. Iznimka nije ni Općina Donja Voća gdje je u srijedu u Etno kući, u sklopu programa proslave Dana općine, načelnica Sanja Kočet po drugi puta ove godine ugostila roditelje i njihove bebe, njih 12. Naravno, bila je to prigoda da im uruči prigodne poklone te odluke o novčanoj naknadi za novorođene.

Na samom početku načelnica Kočet čestitala je roditeljima na sreći koja je došla u njihove obitelji.

- Lijepa je ovo prigoda jer se ne može svaki dan vidjeti toliko mališana na okupu, a okupili smo se u lijepom broju i to nas veseli. Na početku godine smo imali prijem za petero novorođenih, a sada za duplo više, pa možemo reći kako imamo jedan lijepi razred – kazala je načelnica Kočet dodavši kako je ovo također prilika za međusobno upoznavanje roditelja čija će djeca zajedno odrastati i družiti se kroz vrtić i školu.

Valja napomenuti kako je isplata pomoći za novorođene samo jedna od demografskih mjera koje provodi Općina Donja Voća, koja najmlađe prati cijelo vrijeme kroz njihovo odrastanje. Ono što će roditeljima koji su se ovom prilikom okupili biti posebno drago za čuti je vijest o izgradnji vrtića.

- Naravno, sve naše ideje na zadovoljstvo mještana sufinanciramo aktivnim prijavama na javne pozive ministarstava i EU fondove. Pritom, koristeći proračun Općine, radimo na poboljšanju demografske slike s ciljem zadržavanja stanovništva i privlačenje novih kroz razne oblike naknada i poticaja. Stoga nas veoma ponosnim čini javni pokazatelji i analiza portala Načelnik.hr koji je Općinu Donju Voću uvrstio među prvih 10 općina po udjelu izdvojenih sredstava iz proračuna za obitelj i djecu. Povećali smo izdvajanja za više od 200 posto u protekloj godini, što je samo dio naših kontinuiranih napora za poboljšanje kvalitete života u našoj zajednici - dodala je načelnica Kočet.

Koliko je značajna potpora koju su danas dobili od Općine, potvrdila je i novopečena mama Slavica Strmečki.

- Ovo je velika pomoć, pogotovo nama s prvom djecom. Znamo da će nam sada trebati razne potrepštine za bebu, pa svaka pomoć uvijek dobro dođe. Naravno, kako će djeca rasti, tako će rasti i troškovi, a znamo da Općina to prati i nadamo se da će i dalje biti tako - zaključila je Strmečki.

Općina Donja Voća je za ovu prigodu iz proračuna izdvojila 5176,20 eura. Inače, Općina daje 400 eura za prvu i drugu bebu, odnosno 530 eura za treću i četvrtu. *(Nikola Turin)* ■

Slavica Strmečki

Sanja Kočet

MARTINJE

u Punktu

MENU 1

Ajngemahtec juha

Medena raca s mlincima

Cikla salata

Kesten kremšnita

24€

MENU 2

Štrukelj na juhu

Zagorski tanjur

(buncek, krvavica, restani krumpir, dinstano zelje)

Kolač od jabuka s kremom od cimeta

22€

0,1l mošta gratis uz svaki menu

HREN

FILIP HREN

» POKLONI OD SRCA IZ TURNIŠĆA KOD KONJŠČINE

ČUVAR TRADICIJE: Majstor Majdak već godinama uveseljava mališane svojim drvenim igračkama

Majdakova posvećenost ovom zanatu nije samo posao, već nasljeđe koje prenosi svojoj djeci i unucima, a većinom izrađuje tamburice, odnosno narodna pučka svirala

Turnišće, nedaleko od Konjščine, dom je Zvonimira Majdaka, majstora koji već treću generaciju predano njeguje umijeće tradicijske izrade drvenih igračaka. Majdakova posvećenost ovom zanatu nije samo posao, već nasljeđe koje prenosi svojoj djeci i unucima, a većinom izrađuje tamburice, odnosno narodna pučka svirala.

– Za jednu malo veću tamburicu potrebno je proći 52 operacije obrade prije nego što je gotova – objasnio je Majdak, naglašavajući preciznost i marljivost koje zahtijeva svaki komad. Posebno je ponosan na svoju dugogodišnju suradnju s Općinom Konjščina, koja traje više od osam godina.

– Kada smo počinjali raditi za Općinu Konjščina, tada su sva djeca dobila tamburice, a onda su počeli naručivati druge predmete, pa sam počeo izrađivati vlakiće, konjiće, škrinjice, ukupno devet vrsta predmeta koje djeca dobivaju. Općina Konjščina jedina je koja redovito ulaže u ovakve projekte i cijeni tradiciju – napominje Majdak.

Majstor ističe kako je suradnja sa sadašnjom načelnicom odlična, što potvrđuje i trenutna narudžba raznovrsnih drvenih igračaka za djecu.

Rado se odaziva na razne radionice na kojima prezentira izradu i bojanje drvenih igračaka, a te su radionice izrazito posjećene i zanimljive djeci

– Pripremamo lijepu količinu igračaka, ali nije sve namijenjeno samo djeci. Načelnica često uzima naše proizvode kao poklone za različite prigode, ne znam niti jednu drugu Općinu koja toliko cijeni ovakve rukotvorine kao Konjščina, niti koja bi redovito ovakve poklone dijelila djeci – kaže Majdak.

On se rado odaziva i na razne radionice na kojima prezentira izradu i bojanje drvenih igračaka. Radionice su izrazito posjećene i zanimljive djeci, a održane su u suradnji s 'Društvom Naša djeca' Konjščina, Zlatar i Zlatar Bistrica, te mnogim drugima. Nedavno je jedna takva radionica održana i s udrugom 'OSIT' iz Krapine koja svoj klub 'Radost' ima i u Konjščini.

Saborska zastupnica i načelnica Konjščine Anita Curiš Krok izrazila je neizmjerno zadovoljstvo što se u općini čuva vrijedna tradicija i krije prava mala radionica sreće.

– Nema veće radosti i veselja nego kada djeci stignu pokloni, pravi tradicijski drveni, kao što su nekad bili. Poslali smo dvije vrste njegovih igračaka s izaslanstvom u Peking u Kinu. Koristimo svaku priliku da promoviramo našu nematerijalnu baštinu i poklonimo ove drvene igračke koje su rad marljivih ruku i još vrjednije priče koja stoji iza njih – istaknula je načelnica Curiš Krok. *(kk)* ■

» RAK NIJE MRAK: GENETIČAR PETAR BRLEK IZ BOLNICE SV. KATARINA OTKRIO MOŽE LI SE PREDVIDJETI OBOLJENJE OD RAKA

"Možemo naslijediti predispozicije da dobijemo karcinom, no o našem načinu života ovisi hoće li se on razviti"

Zdrav način života dr. Brlek smatra ključnim za prevenciju nastanka malignih bolesti, a osobito skreće pozornost na pravilnu prehranu. Osobe koje imaju određene predispozicije za razvoj raka mogu zdravim načinom života spriječiti razvoj bolesti

dr. Petar Brlek

Može li se predvidjeti da će netko oboljeti od raka i što nam naša DNA govori o predispozicijama za obolijevanje od ove zloćudne bolesti te što je molekularno profiliranje tumora, otkrio je gost 5. emisije zdravstveno-edukativnog serijala "Rak nije mrak" dr. Petar Brlek, genetičar iz Specijalne bolnice sv. Katarina. Genetikom se dr. Brlek počeo baviti 2016. godine kada je radio u laboratoriju za tumore mozga na Hrvatskom institutu za istraživanje mozga.

Bavio se onkogenetikom odnosno proučavanjem nasljednih predispozicija za nastanak tumora i genetičkim promjenama u tumoru koje ne moraju biti nasljedne. Završio je medicinu i molekularnu biologiju na Prirodoslovno- matematičkom fakultetu što mu je, ističe, omogućilo da stekne potrebna znanja kako bi mogao pomoći pacijentima s onkološkim bolestima kao i onima koji dolaze na proaktivno genetičko testiranje.

ZDRAV ŽIVOT JE KLJUČ

- Većina bolesti današnjice među kojima su i maligne bolesti su multifaktorijalne bolesti što znači da nastaju međudjelovanjem genetike i vanjskih okolišnih faktora. Karcinomi se najčešće javljaju zbog različitog djelovanja vanjskih okolišnih faktora dok se tek kod manje skupine pacijenata (nekih 10 posto) radi o nasljednim čimbenicima tzv. nasljednim tumorskim sindromima - ističe dr. Brlek dodajući da mi možemo naslijediti predispozicije odnosno rizik da dobijemo karcinom, ali da o našem načinu života ovisi hoće li se on razviti ili ne.

- Ipak, postoje neke vrste nasljednih karcinoma poput raka debelog crijeva uzrokovanog mutacijom u genu APC. U tom slučaju osobe ne mogu učiniti ništa da spriječe razvoj karcinoma, ali se određenim preventivnim pregledima bolest može otkriti u ranoj fazi kada je izlječiva. Takve vrste karcinoma spadaju u skupinu rijetkih bolesti - kaže dr. Brlek.

Loša prehrana bogata različitim emulgatorima, umjetnim bojilima, različitim kemijskim tvarima kao i izloženost stresu te loše životne navike poput pušenja i konzumiranja alkohola, su neki od čimbenika koji mogu dovesti do somatskih mutacija koje se javljaju tijekom života i koje u periodu od 20 do 30 godina zbog akumulacije u našim stanicama dovode do oštećenja zdravih stanica i nastanka tumorskih stanica.

> **"Većina bolesti današnjice među kojima su i maligne bolesti su multifaktorijalne bolesti što znači da nastaju međudjelovanjem genetike i vanjskih okolišnih faktora"**
> DR. PETAR BRLEK

Zdrav način života dr. Petar Brlek smatra ključnim za prevenciju nastanka malignih bolesti, a osobito skreće pozornost na pravilnu prehranu. Osobe koje imaju određene predispozicije za razvoj raka mogu zdravim načinom života spriječiti razvoj bolesti. Uz to, određenim se metodama kod takvih osoba bolest može otkriti u ranoj fazi.

MOLEKULARNO PROFILIRANJE TUMORA

Testiranjem na nasljedne tumorske sindrome može se otkriti je li osoba od svojih roditelja naslijedila mutaciju koja može dovesti do povećanog rizika za razvoj karcinoma, a molekularnim profiliranjem tumora može se, uz nasljedne mutacije, otkriti i mutacije koje su nastale tijekom života.

- Na temelju toga može se vidjeti hoće li taj tumor reagirati na određenu ciljanu terapiju odnosno genetičkim profiliranjem tumora može se zaključiti koja je terapija najbolja, a danas je sve više tzv. pametnih lijekova koji mogu ciljati specifične molekularne promjene u pojedinom tumoru - otkriva dr. Brlek, napominjući da takva terapija daje puno bolje rezultate od, primjerice, kemoterapije.

O stadiju tumora ovisi koja vrsta uzorka će se uzeti pri molekularnom profiliranju tumora, to može biti tumorsko tkivo kod pacijenata koji su imali operaciju kojom je tumorsko tkivo odstranjeno ili iz tekuće biopsije kod pacijenata s metastatskim tumorima. Na temelju analize tekuće tumorske biopsije može se vidjeti i kakav je odgovor pacijenta na dosadašnju terapiju.

PROAKTIVNO GENETIČKO TESTIRANJE

U ambulanti za genetičko savjetovanje Specijalne bolnice sv. Katarina se uz spomenuta testiranja radi i proaktivno genetičko testiranje kao i testiranje na neke rijetke genetske bolesti te nutrigenetička analiza.

Proaktivni genetski testovi se rade kod zdravih pojedinaca koji žele saznati postoji li kod njih neka genetska predispozicija za razvoj tzv. multifaktorijalnih bolesti. To je test koji se radi jednom u životu, a cilj tog testiranja je, ističe dr. Brlek, da ako se utvrdi da osoba ima neku mutaciju za nastanak neke od multifaktorijalnih bolesti, djelovati preventivno radi sprječavanja nastanka te bolesti putem eliminacije nekih okolišnih faktora.

Proaktivno genetičko testiranje dr. Petar Brlek, genetičar iz Specijalne bolnice sv. Katarina preporučuje svima kako bi na vrijeme mogli djelovati preventivno i spriječiti razvoj malignih bolesti. *(kk)* ■

» TAJNE INTRINZIČNE MOTIVACIJE

Zašto neki ljudi uvijek dolaze na posao motivirani?

Piše:
mag. psych. Sandro Kraljević

Jeste li se ikad zapitali zašto neki ljudi svaki dan dolaze na posao s osmijehom, puni energije i spremni za sve izazove? Takvi ljudi kao da posjeduju neku tajnu formulu koja ih tjera naprijed, bez obzira na vanjske okolnosti. Tajna leži u nečemu što zovemo intrinzična motivacija – motivacija koja dolazi iznutra, iz osjećaja ispunjenja, rasta i zadovoljstva onime što rade. Intrinzično motivirani ljudi ne trebaju bonuse ili pohvale da bi osjećali smisao – oni ga sami stvaraju.

Intrinzična motivacija dolazi iz osobnog osjećaja svrhe i uživanja u samoj aktivnosti. Kada osoba voli svoj posao ili ga vidi kao način da ostvari svoj puni potencijal, nije joj potrebna vanjska nagrada. Studije pokazuju da ljudi koji imaju visoku razinu intrinzične motivacije osjećaju veće zadovoljstvo i ispunjenje, imaju manju razinu stresa i manje su skloni izgaranju. Motivacija koja dolazi iznutra, temelji se na osjećaju da ono što radimo ima smisla, da pridonosimo nečemu većem i da rastemo kao osobe.

Jedna od glavnih karakteristika intrinzično motiviranih ljudi je da su strastveni u onome što rade. Oni nalaze užitak u samom procesu, a ne samo u postizanju cilja. Na primjer, učitelj koji voli pomagati djeci da razumiju svijet oko sebe ili programer koji uživa u rješavanju kompleksnih problema – njihova nagrada nije vanjska pohvala, već osjećaj postignuća i osobnog rasta. Takvi ljudi često kažu da bi radili svoj posao čak i da ne dobiju plaću – iako je to možda ekstreman primjer, on jasno pokazuje kako intrinzična motivacija funkcionira.

Također, ljudi s intrinzičnom motivacijom često imaju jasno definirane vrijednosti i cilj kojem teže. Oni vide širu sliku i znaju da njihov trud doprinosi nečemu važnom. Na primjer, medicinska sestra može osjećati motivaciju zbog svijesti da svakodnevno pomaže ljudima i olakšava im teške trenutke. Intrinzično motivirani ljudi nisu vođeni vanjskim pritiscima, već unutarnjim osjećajem svrhe. Njihov posao ima osobni smisao, što ga čini puno više od same svakodnevne obveze.

Još jedna tajna intrinzične motivacije leži u stalnom učenju i razvoju. Ljudi koji dolaze na posao motivirani često osjećaju da im radna okolina omogućava rast. Kada osoba uči nove vještine, rješava izazove i vidi svoj napredak, motivacija se prirodno povećava. Intrinzično motivirani ljudi postavljaju si osobne izazove i neprestano istražuju kako mogu unaprijediti svoje vještine. Ta stalna želja za učenjem i napretkom daje im osjećaj ispunjenja, što ih potiče da budu motivirani svaki dan.

Važno je naglasiti da intrinzična motivacija nije nešto što dolazi samo od sebe – potrebno ju je poticati i njegovati. Ako želite biti jedan od onih ljudi koji svaki dan dolaze na posao motivirani, počnite s postavljanjem osobnih ciljeva koji imaju smisla za vas. Razmislite o tome što vas ispunjava, koji dio vašeg posla vam daje osjećaj zadovoljstva. Također, okružite se ljudima koji dijele slične vrijednosti – pozitivna radna okolina može imati snažan utjecaj na vašu motivaciju.

Kada govorimo o razvijanju intrinzične motivacije, važno je prepoznati i vlastiti napredak. Često zaboravljamo zastati i osvrnuti se na ono što smo postigli. Bez obzira na to koliko male bile, te pobjede su ključne za održavanje unutarnje motivacije. Ponekad, osjećaj napretka može biti najveća motivacija za daljnji trud. Zato je važno prepoznati i proslaviti svoje uspjehe – to nije samo ugodno, već je i ključno za održavanje dugoročne motivacije.

Intrinzična motivacija omogućuje da radimo s osjećajem svrhe, da se osjećamo povezani s onim što radimo i da izbjegnemo zamku vanjskih nagrada koje su često privremene i nedovoljne. Ljudi koji su intrinzično motivirani ne čekaju petak kako bi napokon osjetili slobodu – oni su motivirani jer osjećaju da njihovo vrijeme ima vrijednost i da njihov trud čini razliku. Zato, ako želite biti poput onih koji uvijek dolaze na posao motivirani, počnite tražiti ono što vam daje smisao, što vas ispunjava i što vas potiče na rast. Motivacija je tada samo prirodni rezultat. ■

NAJBOLJE OD PRIMIJENJENE POSLOVNE PSIHOLOGIJE

SANDRO KRALJEVIĆ, MAG. PSYCH.
098 16 304 16
sandro@mindlab.hr
www.mindlab.hr
Nova cesta 154 [1] / I. kat, Zagreb 10 000

» DOČEKALA IH JE DEKANICA SANJA SEVER MALIŠ SA SURADNICIMA

Osnovci Ljudevita Gaja iz Krapine posjetili EFZG

Profesori Osnovne škole Ljudevit Gaj iz Krapine, Miljenka Hršak, Andreja Drašković, Štefica Tušek, Vlatka Matejaš i Helena Hudi ovog ponedjeljka doveli su veliki broj učenika u posjet Ekonomskom fakultetu u Zagrebu, a dočekali su ih dekanica Sanja Sever Mališ, prodekanica Nikolina Dečman, prodekan Jakša Krišto, Dajana Barbić, Marina Ercegović, Zrinka Lovretin Golubić i Filip Badovinac.

U sklopu posjete, učenici su sudjelovali na predavanju o financijskoj pismenosti koje je održala izv. prof. dr. sc. Dajana Barbić.

Nakon predavanja, razgledali su knjižnicu, gdje ih je pozdravila voditeljica knjižnice Zrinka Udiljak Bugarinovski. Posjet su završili neformalnim druženjem u Kefi i posjetom Muzeju novca Moneterra.

– Hvala profesorima i učenicima koji su nas posjetili i nadamo se ponovnom druženju u budućnosti – poručuju iz EFZG-a. *(kk)* ■

U sklopu posjete, učenici su sudjelovali na predavanju o financijskoj pismenosti koje je održala izv. prof. dr. sc. Dajana Barbić

» SVI PROGRAMI SU BESPLATNI, A TU SU JOŠ I EDUKACIJE ZA INTERNETSKI MARKETING I BRENDIRANJE I PRIPREMATELJA SLASTICA

Učilište 'Piramida znanja' provodi edukacije pomoćnika u nastavi

Trenutno su u tijeku novi upisi i to u programe verificirane od strane Ministarstva znanosti, obrazovanja i mladih Republike Hrvatske

Učilište 'Piramida znanja' iz Zaboka već je dobro poznato po svojim edukacija, a trenutno su u tijeku novi upisi i to u programe verificirane od strane Ministarstva znanosti, obrazovanja i mladih Republike Hrvatske. Uz to, valja istaknuti kako uz vaučeri njihovi programi besplatni.

Jedan od programa koje valja istaknuti je 'Pomoćnik u nastavi' koji se provode za zaposlene, a uključuje edukaciju u trajanju od 250 sati i to teorija i praksa. Po završetku edukacije izdaje se Uvjerenje o osposobljavanju za stjecanje djelomične kvalifikacije 'Pomoćnik u nastavi' te polaznik stječe kompetencije za rad s učenicima s teškoćama, osobama s invaliditetom te pripadnicima drugih ranjivih skupina.

Programi 'Internetski marketing i brendiranje' besplatni su za sve polaznike, ako se odluče za korištenje vaučera HZZ-a. Pravo na korištenje vaučera imaju sve zaposlene i nezaposlene osobe, a prijava na edukaciju vrši se putem platforme e-građani.

"Kako bi svojim polaznicima osigurali najbolje, dodatno smo podigli kvalitetu obrazovnog procesa i ujedno aktivno promovirali cjeloživotno učenje, u sklopu novog 'Erasmus+' projekta"

poručuju iz UČILIŠTA 'PIRAMIDA ZNANJA'

Više informacija o programima i uvjetima upisa možete pronaći na mrežnim stranicama 'Učilišta Piramida znanja', a za sva dodatna pitanja na raspolaganju su vam brojevi telefona 049/282-153 ili 095/902-8835, svakim radnim danom od 8 do 16 sati.

– Kako bi svojim polaznicima osigurali najbolje, dodatno smo podigli kvalitetu obrazovnog procesa i ujedno aktivno promovirali cjeloživotno učenje, u sklopu novog 'Erasmus+' projekta. Projekt mobilnosti u sklopu 'Erasmus+' projekta započeo je u listopadu, a djelatnici Učilišta će pohađali su edukacije u Barceloni na temu suvremenih metodologija u obrazovanju odraslih – ističu iz Učilišta 'Piramida znanja'. *(kk)* ■

(SPONZORIRANI SADRŽAJ)

» POSJETITE SKLONIŠTE ZA NAPUŠTENE ŽIVOTINJE ‘LUČ ZAGORJA’

Ovi preslatki peseki jedva čekaju da ih uzmete k sebi

» NEUMORAN ZA LOPTICOM

Miki traži dom

Miki traži dom! Miki je pas manjeg do srednjeg rasta, kratke crne sjajne dlake, dvije godine starosti. Voli se igrati s drugim psima, neumoran za lopticom. Cijepljen je, čipiran i kastriran.

» LJUBAZNA I PRILAGODLJIVA

Ovo je Mina

Upoznajte Minu! Ova divna djevojka odražava nevjerojatnu snagu i otpornost. Većeg je rasta i prošla je kroz teško razdoblje. Mina je iznimno ljubazna, privržena i prilagodljiva. Unatoč izazovima koje je pretrpjela, socijalizirana je i sklona drugim psima i mačkama. Cijepljena, čipirana i sterilizirana, Mina je zahvalna za ljubav koju prima. Njezin potencijal za transformaciju je nevjerojatan. Pružite Mini priliku za novi početak i zajedničku sreću!

» UPOZNAJTE GA

Divni mladić Storm

Upoznajte Storma! Ovaj divni mladić odražava snagu i otpornost te je iznimno privržen. Srednjeg rasta, Storm je prilagodljiv i lako se slaže s drugim psima. Socijaliziran, cijepljen, čipiran i kastriran, Storm ima nevjerojatan potencijal za transformaciju svog novog doma. Njegova ljubaznost i zahvalnost osvajaju srca. Pružite mu priliku za sretniji život – udomite Storma i stvorite vječnu vezu!

» LJUBAZNA DJEVOJKA

Ovo je Nera

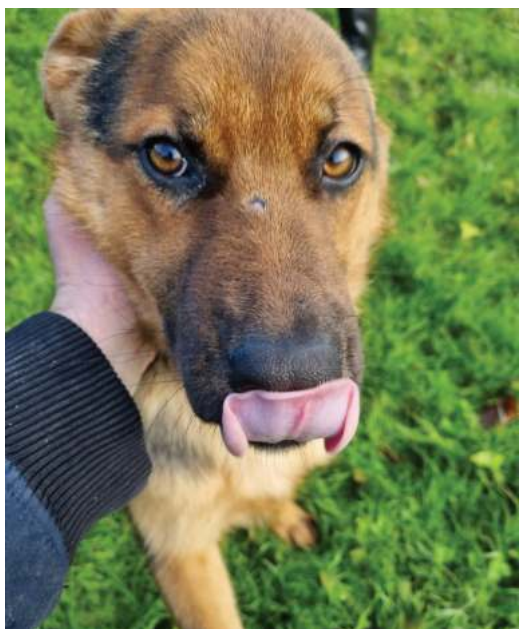

Upoznajte Neru! Ova ljubazna i privržena djevojka ima nevjerojatnu snagu i otpornost. Nera je prilagodljiva, socijalizirana i uživa u društvu sa psima i mačkama. Cijepljena, čipirana i sterilizirana, Nera je zahvalna za svaku priliku koju dobije. Njezin potencijal za transformaciju je inspirativan. Pružite Neri dom i ljubav koju zaslužuje, donesite radost i sreću u svoj život udomljavanjem Nere!

» PUN LJUBAVI I ŽIVOTA

Tobi je simbol radosti

Upoznajte Tobija, našeg srdačnog jednogodišnjeg mješanca, punog ljubavi i života, koji traži svoj zauvijek dom! Tobi je više od običnog psa; on je simbol radosti, spreman obasjati svaki vaš dan. Ovaj cijepljeni, čipirani i sterilizirani mladić je prava definicija otpornosti i veselja. Njegova energija je zarazna, a njegova sposobnost prilagodbe čini ga savršenim dodatkom bilo kojoj obitelji. Tobiju nije potrebno mnogo, samo srce koje je spremno voljeti i ruke koje će ga grliti. On obećava biti više od ljubimca; bit će vaš pratilac, vaša utjeha, vaš razlog za smijeh. Ako ste spremni otvoriti svoj dom i srce, dajte Tobiju šansu da pokaže koliko ljubavi može donijeti u vaš život. Neka Tobi ne bude samo priča o udomljavanju, već priča o pronalasku obitelji, prijateljstvu i zajedništvu.

» NEODOLJIVI MJEŠANAC

Ovo je Ferdo

Upoznajte Ferdu, našeg neodoljivog mješanca starog nepune dvije godine. Svojom ljubaznošću i privrženošću, Ferdo osvaja srca od prvog susreta. Ovaj socijalizirani, čipirani i kastrirani pas pokazuje iznimnu snagu i otpornost, spremnost na prilagodbu i duboku zahvalnost prema onima koji mu pruže ljubav. Ferdo nije samo pas koji traži dom; on je vaš budući najbolji prijatelj, spreman za životnu avanturu. Njegov potencijal za transformaciju u savršenog člana obitelji je neograničen. Dajte Ferdu priliku da obogati vaš život. Udomite Ferdijevu neiscrpnu radost i ljubav.

Skloništе za napuštene životinje ‘Luč Zagorja’ djeluje od 2014. godine s misijom pružanja utočišta napuštenim životinjama diljem gradova i općina s područja KZŽ s kojima surađuju. Uz osnovne zadatke poput smještaja, brige te pružanja veterinarske zaštite, aktivno rade i na pronalasku novih domova za ova predivna bića.

Više informacija o dogovoru oko udomljavanja možete dobiti na broj 091/3300-573 (Mirjana). Radno vrijeme za stranke je radnim danom od 10 do 15 sati, subotom od 10 do 13 sati te nedjeljom od 10 do 12 sati. Također, sve životinjice možete upoznati i preko njihove internetske stranice. (kk) ■

» PRVA SE RADIONICA ODRŽALA U MKN

Počeo hvaljeni program 'Na konju u muzeje'

FOTO: Facebook, MKN

Prošle subote konačno je krenuo hvaljeni edukativni program 'Na konju u muzeje', a prva se radionica održala u Muzeju krapinskih neandertalaca.

Kroz različite aktivnosti, izradu plakata, iskopavanje u pješčaniku i slikanje po uzoru na špiljsku umjetnost, sudionici su učili o razvoju konja i odnosu konja i čovjeka u kamenom dobu. Iznenadila ih je činjenica da su prvi konji bili maleni, poput psa ili lisice te su imali i po četiri prsta na prednjim udovima, da su na špiljskim slikama od svih životinja ponajviše prikazani konji te da je čovjek prvo pripitomio 'tvrdoglavog' magarca, a tek onda konja!

Također, proteklog su vikenda održane i radionice u Muzeju 'Staro selo' Kumrovec te Velikom Taboru.

Radionice na Hušnjakovom na rasporedu su opet ove nedjelje, 10. studenoga, u 14 sati.

Prijavite se na lorka.loncar@mhz.hr ili na broj telefona 049/371-491. *(kk)* ■

» HUM NA SUTLI

Otvara se izložba dječjih radova s temom "Gréjmo na kostaje!"

Prosudbeno povjerenstvo donijelo je odluku o tri nagrađena rada, a odabrano je i šest radova za pohvalu. Sve čete ih moći vidjeti 15. studenoga

Humska udruga mladih i Savjet mladih Općine Hum na Sutli proveli su likovni natječaj s temom "Gréjmo na kostaje!" povodom održavanja istoimene manifestacije.

Natječaj je bio otvoren od 10. rujna do 10. listopada, a bio je namijenjen učenicima od 4. do 8. razreda osnovne škole. Pristigao je ukupno 41 rad učenika iz OŠ Đure Prejca Desinić, OŠ Janka Leskovara Pregrada, OŠ Matije Gupca Gornja Stubica, OŠ Vladimira Nazora Virovitica, OŠ Viktora Kovačića Hum na Sutli i OŠ Zlatar Bistrica.

FOTO: arhiva

Radove je ocjenjivalo Prosudbeno povjerenstvo u sastavu Ivana Bajcer, mag. art., predsjednica povjerenstva, Maja Starček, voditeljica komunikacija Vetropack Straže d.d., Đurđica Ružak, dipl. iur., pročelnica Jedinstvenog upravnog odjela Općine Hum na Sutli i Marinela Katona Jurić, mag. comm., voditeljica projekta "Gréjmo na kostaje 2024".

Prosudbeno povjerenstvo donijelo je odluku o tri nagrađena rada, a odabrano je i šest radova za pohvalu.

Prvu nagradu osvojila je učenica 8. razreda OŠ Đure Prejca Desinić Magdalena Zilinski, drugo mjesto pripalo je Ani Lisak, učenici 7. razreda OŠ Matije Gupca Gornja Stubica, a treće Jakovu Kneževiću, učeniku 5. razreda OŠ Vladimira Nazora iz Virovitice. Pohvaljeni su radovi Ivone Leskovar iz OŠ Janka Leskovara Pregrada, Elle Gjura iz OŠ Viktora Kovačića Hum na Sutli, Eme Salar iz OŠ Matije Gupca Gornja Stubica, Nine Bradić iz OŠ Zlatar Bistrica, Veronike Frlić iz OŠ Đure Prejca Desinić te zajednički rad učenika 4. razreda i učenika likovne grupe PŠ Prišlin.

Dodjela nagrada učenicima i otvorenje izložbe bit će u petak, 15. studenoga u općinskoj zgradi Huma na Sutli s početkom u 18 sati, a nakon programa i dodjele nagrada slijedi druženje uz domjenak. *(kk)* ■

» REZERVIRAJTE DATUM, PETAK 15. STUDENOGA

Dvor Trakošćan na glavnoj pozornici Interlibera predstavlja dva kataloga

Oba kataloga namijenjena su kako stručnoj, tako i široj javnosti, a realizirani su uz potporu Ministarstva kulture i medija RH te JANAF-a

Dvor Trakošćan s ponosom najavljuje promociju dva kataloga koja prate značajne zbirke i izložbene projekte posvećene vojnoj povijesti i obiteljskim vezama obitelji Drašković. Promocija će se održati u petak, 15. studenoga na glavnoj pozornici Interlibera u paviljonu broj 6, a s početkom u 13 sati.

Prvi katalog, pod naslovom "Vojnici grofa Josipa Kazimira Draškovića: katalog likovnih djela vojne tematike iz 18. stoljeća u Dvoru Trakošćan", predstavlja likovna djela vojne tematike iz 18. stoljeća. U Trakošćanu se nalazi zbirka ilustracija koje prikazuju vojne postrojbe i časnike iz sredine 18. stoljeća vezane uz vlasnike dvorca, obitelj Drašković. Jedan dio zbirke obuhvaća 49 portreta časnika 37. linijske pješačke pukovnije kojom je zapovijedao grof Josip Kazimir Drašković, a drugi dio zidne tapiserije s prikazom više pješačkih i konjičkih postrojbi carske vojske. Ovoj zbirci možemo pridružiti i tzv. Malo rodoslovlje obitelji Drašković na kojem je prikazan banderij Josipa Kazimira Draškovića. Iako su ovi dijelovi zbirki u više navrata obrađivani i objavljivani, nikada nisu točno datirani, protumačeni i kontekstualizirani. Stoga je Dvor Trakošćan u katalogu objavio najnovija istraživanja skupine stručnjaka nakon kojega će sljedeće godine biti upriličena i izložba.

Drugi katalog nosi naziv "Tko tu koga ženi?", a prati istoimenu izložbu koja istražuje ugovorene brakove i ženidbene strategije plemićkih obitelji. Povodom 70. obljetnice otvaranja prvog muzejskog postava u dvorcu, ova izložba predstavlja značaj i doprinos žena, kao i društvene konvencije povezane sa sklapanjem brakova unutar plemićkih krugova.

Oba kataloga namijenjena su kako stručnoj, tako i široj javnosti, a realizirani su uz potporu Ministarstva kulture i medija RH te JANAF-a. *(kk)* ■

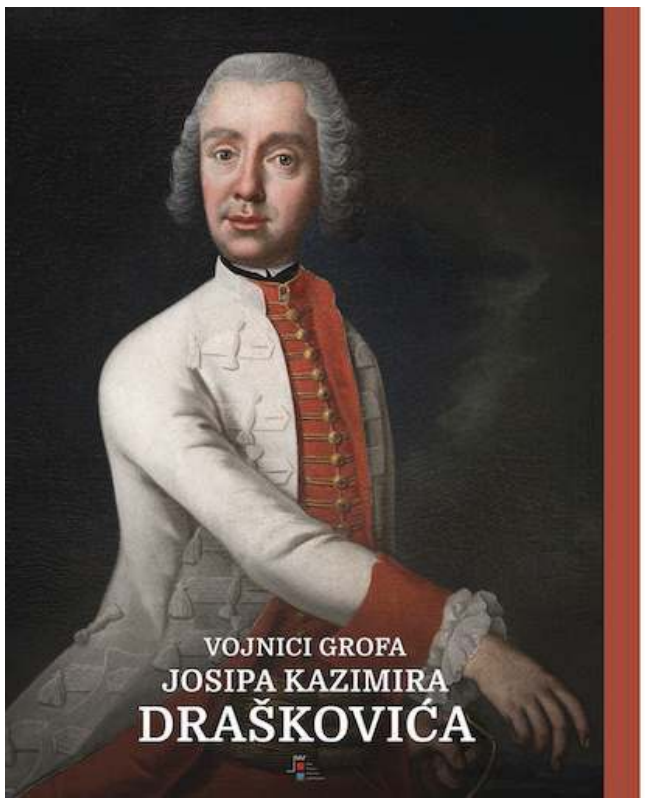

Poštovani,

pozivamo Vas na promociju kataloga Dvora Trakošćan

Vojnici grofa Josipa Kazimira Draškovića

Katalog likovnih djela vojne tematike iz 18. stoljeća u Dvoru Trakošćanu

Promocija će se održati u sklopu **Interlibera** na **Zagrebačkom velesajmu** u **Paviljonu 6** u **petak 15. studenoga 2024.** u **13.00 sati**.

U sklopu promocije moći će se kupiti katalog po prigodnoj cijeni.

Veselimo se Vašem dolasku!

JANAF

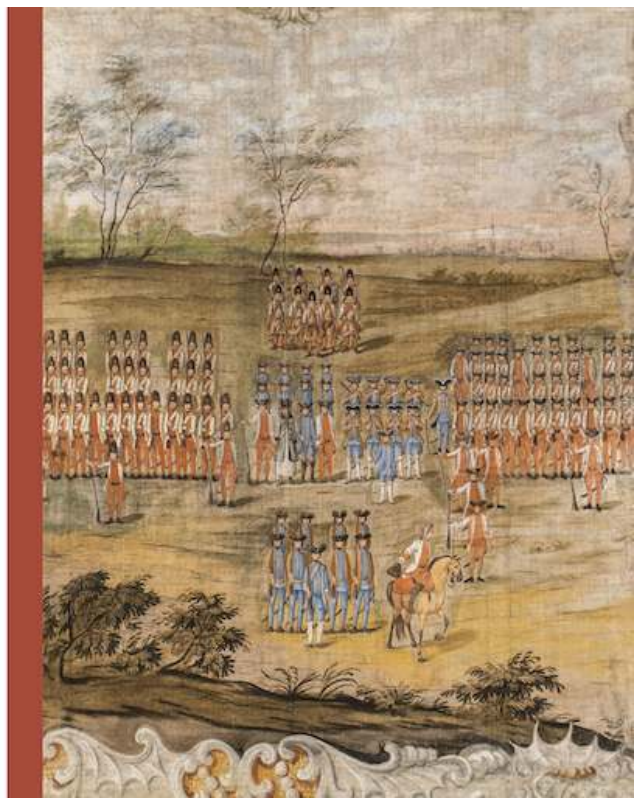

Poštovani,

pozivamo Vas na promociju kataloga Dvora Trakošćan

Tko tu koga žEni?

Promocija će se održati u sklopu **Interlibera** na **Zagrebačkom velesajmu** u **Paviljonu 6** u **petak 15. studenoga 2024.** u **13.30 sati**.

U sklopu promocije moći će se kupiti katalog po prigodnoj cijeni.

Veselimo se Vašem dolasku!

BURZA RADA

KRAPINSKO-ZAGORSKA ŽUPANIJA

ZIDAR/ICA
Mjesto rada: ZLATAR
Traženo radnika: 2
Poslodavac: POZAIĆ GRADNJA, obrt **za građevinske usluge**
Rok za prijavu: 16.11.2024.

RADNIK/RADNICA U PRAONICI RUBLJA
Mjesto rada: ŠKARIĆEVO
Traženo radnika: 2
Poslodavac: VINOTUR d.o.o. za trgovinu, ugostiteljstvo i turizam
Rok za prijavu: 25.11.2024.

ZAMJENIK/ZAMJENICA VODITELJA HOTELA
Mjesto rada: TUHELJSKE TOPLICE
Traženo radnika: 1
Poslodavac: TERME TUHELJ d.o.o. za odmor, rekreaciju, zdravstveni turizam i putnička agencija
Rok za prijavu: 24.11.2024.

POMOĆNI/NA RADNIK/CA U GRAĐEVINARSTVU
Mjesto rada: MAČE
Traženo radnika: 2
Poslodavac: LOPADO INTERIJERI d.o.o. **za usluge**
Rok za prijavu: 24.11.2024.

KONOBAR/KONOBARICA
Mjesto rada: SVETI KRIŽ ZAČRETJE
Traženo radnika: 1
Poslodavac: TRGOVINA-TRANSPORT-UGOSTITELJSTVO "MIŠAK
Rok za prijavu: 28.11.2024.

ČISTAČ/ČISTAČICA
Mjesto rada: TUHELJSKE TOPLICE
Traženo radnika: 1
Poslodavac: Obiteljski dom Santa Vita
Rok za prijavu: 14.11.2024.

TOKAR/TOKARICA
Mjesto rada: MARTINIŠĆE
Traženo radnika: 1
Poslodavac: OČIĆ - zavarivanje, obrada metala i trgovina, Mario Očić, **Martinišće 50, Zabok**
Rok za prijavu: 30.11.2024.

KOMERCIJALIST/ICA ZA INOZEMNO I HRVATSKO TRŽIŠTE
Mjesto rada: ZABOK
Traženo radnika: 1
Poslodavac: SATO d.o.o. za usluge
Rok za prijavu: 12.11.2024.

VARAŽDINSKA ŽUPANIJA

DOKTOR/DOKTORICA MEDICINE
Mjesto rada: VARAŽDIN
Traženo radnika: 5
Poslodavac: OPĆA BOLNICA VARAŽDIN
Rok za prijavu: 24.11.2024.

ODGOJITELJ/ODGOJITELJICA
Mjesto rada: NOVI MAROF
Traženo radnika: 1
Poslodavac: DJEČJI VRTIĆ NOVI MAROF
Rok za prijavu: 23.11.2024.

KNJIGOVOĐA/KNJIGOVOTKINJA
Mjesto rada: ŠEMOVEC
Traženo radnika: 1
Poslodavac: PEKARA KLAS d.o.o. **za proizvodnju i trgovinu**
Rok za prijavu: 22.11.2024.

POSLUŽITELJ/POSLUŽITELJICA JELA I PIĆA
Mjesto rada: LUDBREG
Traženo radnika: 1
Poslodavac: INVEST-HM j.d.o.o. za proizvodnju, trgovinu i usluge
Rok za prijavu: 30.11.2024.

TRGOVAC - PRODAVAČ M/Ž
Mjesto rada: SVETI ĐURĐ
Traženo radnika: 3
Poslodavac: NARODNI TRGOVAČKI LANAC d.o.o. za trgovinu i usluge
Rok za prijavu: 30.11.2024.

SKLADIŠTAR/SKLADIŠTARKA
Mjesto rada: TRNOVEC
Traženo radnika: 1
Poslodavac: HIDROPNEUMAT d.o.o. za servisiranje, popravak i trgovinu auto-dijelova
Rok za prijavu: 30.11.2024.

POMOĆNI KUHAR/POMOĆNA KUHARICA
Mjesto rada: VARAŽDIN
Traženo radnika: 2
Poslodavac: EL d.o.o. za ugostiteljstvo
Rok za prijavu: 30.11.2024.

RADNIK/RADNICA NA ČIŠĆENJU
Mjesto rada: IVANEC
Traženo radnika: 1
Poslodavac: DOMUS GRUPA d.o.o. za poslovne usluge
Rok za prijavu: 29.11.2024.

MEĐIMURSKA ŽUPANIJA

SOCIJALNI RADNIK/RADNICA
Mjesto rada: SIVICA
Traženo radnika: 1
Poslodavac: Dom za starije i **nemoćne osobe Sivica**
Rok za prijavu: 17.11.2024.

VOZAČ/ICA TERETNOG MOTORNOG VOZILA
Mjesto rada: SELNICA
Traženo radnika: 1
Poslodavac: AUTOPRIJEVOZNIK, Tomislav Petric, Selnica, Črna Mlaka 1
Rok za prijavu: 26.11.2024.

KONSTRUKTOR/KONSTRUKTORICA
Mjesto rada: ČAKOVEC
Traženo radnika: 2
Poslodavac: MARAVIĆ-INŽENJERING I KONSTRUKCIJE d.o.o. za inženjering, projektiranje i proizvodnju
Rok za prijavu: 30.11.2024.

SKLADIŠTAR/SKLADIŠTARKA
Mjesto rada: ČAKOVEC
Traženo radnika: 1
Poslodavac: PROMMING, d.o.o. za proizvodnju, montažu i inženjering opreme
Rok za prijavu: 30.11.2024.

MEDICINSKA SESTRA/ MEDICINSKI TEHNIČAR
Mjesto rada: HODOŠAN
Traženo radnika: 1
Poslodavac: DOM ZA STARIJE I NEMOĆNE OSOBE HODOŠAN
Rok za prijavu: 30.11.2024.

KUHAR/KUHARICA
Mjesto rada: ČAKOVEC
Traženo radnika: 1
Poslodavac: UGOSTITELJSTVO - KAVANA BRACO
Rok za prijavu: 30.11.2024.

PRODAVAČ/PRODAVAČICA
Mjesto rada: DONJI VIDOVEC
Traženo radnika: 3
Poslodavac: NARODNI TRGOVAČKI LANAC d.o.o. za trgovinu i usluge
Rok za prijavu: 30.11.2024.

VOZAČ/VOZAČICA (C+E)
Mjesto rada: PODTUREN
Traženo radnika: 1
Poslodavac: AUTOTRANSPORTI "Majnić" **vl. Marijan Majnić**
Rok za prijavu: 30.11.2024.

» MJESTO RADA JE ZABOK, A PRIJAVITI SE MOŽETE VEĆ DANAS

SATO zapošljava radnika/radnicu na digitalnom tiskarskom stroju

Radi se o vrsti zaposlenja na određeno, ali uz mogućnost prijave na neodređeno nakon isteka probnog roka

Tvrtka SATO zapošljava jednog radnika/radnicu na poziciji 'radnik/ca na digitalnom tiskarskom stroju'.

U opis posla ulazi upravljanje i rad na strojevima za digitalnim tisak etiketa u roli, radi se o vrsti zaposlenja na određeno, ali uz mogućnost prijave na neodređeno nakon isteka probnog roka.

Budući kandidat mora imati završenu srednju stručnu spremu, po mogućnosti grafičkog, strojarskog ili elektrostrojarskog usmjerenja (poželjno, ali nije uvjet). Radno iskustvo nije uvjet, ali je prednost

Također, zbog računalnog sučelja strojeva poželjno je osnovno poznavanje rada na računalu i osnovno poznavanje engleskog jezika.

- Nudimo stabilno i sigurno radno mjesto, uz redovna i iznadprosječna primanja, povrat putnih troškova te dodatke za rad u smjenama - ističu iz tvrtke SATO.

Radno mjesto je Zabok.

Rok za prijavu je 10 dana, a prijave se šalju na e-mail zaposljavanje@sato.hr. *(kk)* ■

(SPONZORIRANI SADRŽAJ)

KAJKAVSKE KRONIKE TRAGOVIMA SADAŠNJOSTI
REGIONALNI TJEDNIK svake subote...
PREDAJA MALIH OGLASA
malioglasi@kajkavskekronike.hr 099/308-9972 049/373-351

ULTRA

KLIKNI OVDJE

ZABOK

TRGOCENTAR

Ulica 103. brigade 8, Zabok, tel: 049/225-777

- KATALOG 20/2024 -

od 04.11. do 17.11.2024.

Kesten blok
Ledo, 250 ml

2 79 EUR
4.07 EUR*
-31%

Napolitanke Choco vafel ili Vafel kokos
Kraš, 500 g

4 49 EUR
6.99 EUR*
-35%

Cappuccino Bajadera
Franck, 148 g

3 49 EUR
4.69 EUR*
-25%

Cappuccino Fontana ili Griotte
Franck, 144 g

3 29 EUR
4.20 EUR*
-21%

Negazirano piće Jabuka ili Naranča
Fis, 2 l

1 39 EUR
1.98 EUR*
-29%

Pivo
Laško, 0,5 l
boca

0 99 EUR
1.23 EUR*
-19%

***Najniža cijena unutar 30 dana**

Cijene iz kataloga vrijede u svim prodajnim objaktima Trgocentra d.o.o. Sve cijene u katalogu izražene su u eurima (s PDV-om) i vrijede od 04.11. do 17.11.2024. ili do isteka zaliha.
Zbog ograničenosti prostora u određenim prodajnim mjestima neki od proizvoda iz ove ponude nisu dostupni.
Izraženi postotak sniženja je minimalan, a može biti i veći. Odnosi se na najnižu cijenu unutar 30 dana od početka trajanja ponude.
Fotografije ne moraju u potpunosti odgovarati stvarnom izgledu proizvoda. Za eventualne tiskarske pogreške ne preuzimamo odgovornost.

» JOŠ JEDNA NOGOMETNA LEGENDA KRAPINSKO - ZAGORSKE ŽUPANIJE OTIŠLA JE U NOGOMETNU PENZIJU

Nogometaš Mladosti (B) Dario Brčić 'okačio' kopačke o klin

Nogomet je počeo trenirati u NK Mladost Belec s nepunih 11 godina 1998. godine kada se u klubu pokreće ekipa pionira. U vrlo talentiranoj generaciji dječaka Dario od prvih dana strši talentom, ozbiljnošću, zalaganjem, odgovornošću i ljubavlju prema nogometu

FOTO: Milorad Videković

Još jedna nogometna legenda Krapinsko - zagorske županije otišla je u nogometnu penziju. Nakon 26 godina aktivnog igranja, Dario Brčić, nogometaš Mladosti iz Belca, odlučio je 'okačiti' kopačke o klin.

Nogomet je počeo trenirati u NK Mladost Belec s nepunih 11 godina 1998. godine kada se u klubu pokreće ekipa pionira. U vrlo talentiranoj generaciji dječaka Dario od prvih dana strši talentom, ozbiljnošću, zalaganjem, odgovornošću i ljubavlju prema nogometu. Budući da su mu oba roditelja radila te ga nisu mogli voziti na treninge, njemu nije bilo teško pješačiti 5 kilometara od svog doma u Petruševcu do igrališta u Belcu i redovito dolaziti na treninge.

Tehnički i trkački moćan, odličnog pregleda igre, uz to borben, od prvih utakmica zauzeo je poziciju veznog igrača. Ubrzo ga se počelo pozivati na dodatne treninge na kojima se bruse njegovi izvrsni udarci desnom i lijevom nogom, poboljšava tehnika te dodatno povećava visoki kapacitet trčanja. Uskoro je upućen u selektivni proces za županijsku reprezentaciju za 1987. godište gdje se među brojnim talentiranim dječacima svojom kvalitetom također nameće i ističe. Na selektivnoj utakmici u Oroslavju instruktor Zagrebačke regije Sreten Ćuk prvo zaokružuje njegovo ime na popisu igrača i poziva ga u reprezentaciju Zagrebačke regije koju sačinjavaju igrači s područja grada Zagreba, Krapinsko - zagorske županije, Zagrebačke, Sisačko - moslavačke i Karlovačke županije. Tako je jedan talentirani dječak iz kluba koji se natječe u 2. županijskoj ligi ušao među 18 najboljih igrača Zagrebačke regije gdje su i igrači Dinama, Zagreba i drugih velikih prvoligaških i drugoligaških klubova ondašnjeg vremena.

Nakon završetka osnovne škole, Dario upisuje srednju školu u Zagrebu i prelazi u NK Zagreb koji je u to vrijeme uz Dinamo imao ponajbolju nogometnu školu u sjeverozapadnoj Hrvatskoj. Tu se zadržava dvije sezone te prelazi u NK Špansko gdje također igra dvije sezone. Poslije srednje škole upisuje se na Fakultet strojarstva i brodogradnje u Zagrebu. U isto vrijeme vraća se u NK Mladost Belec gdje igra niz godina na izuzetnoj visokoj razini. O njegovim igrama najbolje svjedoči čuđenje sudaca i delegata na utakmicama koji se pitaju kako tako kvalitetan igrač igra u Belcu u 2. županijskoj ligi. Odgovor je vrlo jednostavan: Dario toliko voli svoj klub u kojemu je nogometno potekao da je odolijevao svim pozivima i ponudama koje su dolazile od većih, bogatijih i moćnijih klubova. Za igranje u Belcu nikada nije dobio ni tražio ni kune ni eura. Tijekom jedne upravljačke krize u NK Mladost Belec, Dario odlazi na jednu sezonu u NK Inkop iz Poznanovca, a zatim se vraća u Belec gdje predvodi talentiranu nekoliko godina mlađu generaciju. U svim ekipama, od pionira do seniora, bio je kapetan.

Tehnički i trkački moćan, odličnog pregleda igre, uz to borben, od prvih utakmica zauzeo je poziciju veznog igrača

Sa svojom suprugom kupuje stan u Samoboru te u svojim ranim tridesetim godinama odlazi u NK Samobor. O njegovim ljudskim i igračkim kvalitetama najbolje govori činjenica da je Samoboru postao kapetan ekipa nakon samo tri tjedna treniranja. Nakon dvije godine igranja u Samoboru ponovo se vraća svojoj najvećoj nogometnoj ljubavi, Nogometnom klubu Mladost Belec gdje ujesen 2024. završava aktivnu igračku karijeru. Po svemu što je godinama davao u igračkom i organizacijskom smislu za NK Mladost Belec, Dario je vjerojatno ponajveći igrač toga kluba.

Osim toga, može se pohvaliti i raznim trofejima koje je tijekom karijere uspio osvojiti. Tako je, između ostalog, osvojio dva kupa NS Samobor i županijski kup, te Jedinstvenu ligu (ekvivalent sadašnjoj 4. ligi) pod vodstvom Franje Pužina, itd. Zaista impozantna i lijepa karijera nogometaša koji iznad svega voli svoj klub – Mladost Belec.

- Sve trofeje koje sam osvojio mijenjao bi za osvojeno prvenstvo s Mladosti iz Belca koje nam je prije dvije sezone izmaklo za, doslovno, nekoliko sekundi. Trenirao sam djecu u Belcu i u Samoboru, no morao sam privremeno odustati od toga zbog rođenja moje djece, ne bi stigao uskladiti sve obaveze, a ipak su mi moja djeca prioritet. Sad nastupam za veterane u jednom malom lokalnom klubu pokraj Samobora i nadam se da će mi obveze dopustiti da se vratim radu s djecom. Želio bih istaknuti i jedan kuriozitet - cijeli život sam igrao zadnjeg veznog, a u Samoboru često i stopera i nikad nisam dobio crveni karton. S obzirom na to da je moja Mladost u zadnjih devet godina sedam puta dobila trofej za 'fair play', moram naglasiti da je za taj sportski 'odgoj' i poštovanje prema protivniku zaslužan naš profesor i osoba s kojom sam sada istinski prijatelj i koja me vodila kroz nogometni život, Milan Havoić i, svakako, moram se zahvaliti i sadašnjem treneru kluba – doajenu trenerskog poziva Željku Tihavi – zaključio je Brčić.

(Milorad Videković) ■

MANTINELA

I dok se 'skitam', naletim na dvojbene sudačke odluke

Milorad Videković

Ikao uvijek, kad uhvatim slobodnog vremena, uzmem svoj ruksak, u njega ubacim fotoaparat i krenem se 'skitati' i snimati. Tako je bilo i prije nekoliko dana kada me 'skitanje' odvelo do Vrbovca i kako ništa previše zanimljivog nisam snimio, tražio sam što učiniti prije povratka kući. Tako ugledah plakat koji poziva na nogometnu utakmicu Rakovec - Pušća i pomislih 'zašto ne'?! Idem konačno sjesti na tribine, pogledati u miru utakmicu bez fotića, olovke i zapisnika uz nešto prekrasno - nitko me ne poznaje pa neće moći vikati nakon svakog faula "novinar, buš to zapisal?!".

Na tribinama podosta ljudi, desno od mene red niže sjedi jedan gospodin i uredno zapisuje sve u svoj notes i zato ga stalno pitam nakon nekih čudnih odluka suca "Jeste li vidjeli ovo?", uz njegov odgovor "Ništa nisam vidio!". Sama utakmica bila je sve nego utakmica. Čudne odluke suca, nervoza igrača koju je uzrokovao upravo svojim odlukama sudac, nervoza i galama trenera, sve ono što ne karakterizira ili možda karakterizira nogometnu utakmicu... Ništa, odigrano je 90 minuta i malo više, a ja se polako spremam da krenem doma te da arhiviram još jednu utakmicu u ropotarnicu 'povijesnih' utakmica koje sam gledao.

OBJE PERSPEKTIVE

No, nekoliko dana nakon mog 'skitanja' na Facebooku mi 'izleti' izvješće s te utakmice i ne mogu vjerovati što čitam, ali to je pravo svakog novinara da piše ono što on vidi - jer saznao sam da je to bila burna utakmica između prvoplasiranog domaćina i četvrtoplasiranog gosta, znači derbi Jedinstvene Prve županijske nogometne lige gdje je dodijeljeno 11 žutih i tri crvena kartona.

No, iz mog neutralnog kuta gledanja mogu kazati da je sudac usmjerio utakmicu u takvu 'makljažu'. Naime, već na samom početku utakmice dodijelio je žuti karton gostujućem treneru zbog prigovora i izlaska iz trenerovog prostora - jedino što sam ja primijetio da trenerov prostor nije obilježen te trener nije mogao izaći iz nekog imaginarnog prostora, zatim u ne znam kojoj minuti je domaći golman srušio gostujućeg igrača izvan kaznenog prostora, a sudac je pokazao faul nad golmanom.

Također, uočio sam i jednog pomalo 'veselog' člana osiguranja kako je ulazio na teren i stalno nešto govorio gostujućoj klupi da bi ga nakon nekoliko njegovih 'upada' domaća klupa ipak uvjerila da mora napustiti igralište, a u jednom kontranapadu gostiju domaći igrač laktom je udario gostujućeg u glavu, ali sudac je ostao nijem. Ima dosta toga što bih ja u svom izvješću zasigurno napisao, ali svakako je do vrhunca 'odličnog' suđenja došlo pri samom kraju utakmice kada gosti uspijevaju postići izjednačujući pogodak, a glavni sudac ga je poništio zbog zaleđa. Situacija je bila ovakva - gosti izvode korner nakon kojeg jedan napadač gostiju puca prema golu, ali na samoj liniji gola domaći igrač prsima odbija loptu prema jedanaestercu gdje ju dočekuje gostujući igrač i postiže pogodak! Je li zaleđe? Nije! Pa igrač, domaći, koji je odbio loptu nalazi se 'pola' centimetra ispred svoje gol - linije!

Nadam se da će ovo pročitati i oni koji su pročitali samo jednu stranu, tako da će ovoga puta imati ono najvažnije u novinarstvu - događaj se mora sagledati iz obje perspektive! A ja znam sljedeće - od sada pa nadalje moje 'skitanje' će biti udaljeno 'miljama' dalje od nogometa, a intermezzo ću koristiti da posjetim neki dobar kafić uz još bolju kavu. ■

Stavovi izneseni u kolumnama i komentarima su osobni stavovi autora i ne odražavaju nužno stav redakcije Kajkavskih kronika

» PIONIRI ZAGORCA UGOSTILI KARLOVAC 1919

Mladi Krapinčani nadvladali protivnike - pobijedili 4:2

Osvajanjem Kupa NS KZŽ, pioniri Zagorca stekli su pravo igranja u osmini finala Kupa NS Zagreb te su tim povodom ugostili ekipu Karlovca 1919.

U odličnoj igri koju su prikazali pioniri trenera Matije Novačkog došla je i uvjerljiva pobjeda. Naime, pioniri Zagorca nadvladali su svoje protivnike rezultatom 4:2.

U toj dominantnoj igri ipak je ton davao kapetan Jakov Puljek koji je u rubrici 'postignuti golovi' upisao brojku tri, dok je još jedan pogodak postigao Marko Tuškan.

FOTO: arhiva

Ovom pobjedom pioniri su stekli pravo igranja u četvrtzavršnici gdje će na svom terenu, u srijedu 13. studenoga, dočekati pionire Jaske Vinogradar. *(Milorad Videković)* ■

Zagorec – Karlovac 4:2

ŠRC Podgora. Teren s umjetnom travom. Gledatelja: 50. Sudac: D. Vrljić (Zagreb). Pomoćnici: F. Barišić (Zagreb) i L. Čališ (Zagreb). Delegat: M. Ciglenečki (Sveti Križ Začretje).
Strijelci: 1:0 Puljek (7), 2:0 Tuškan (28), 3:0 Puljek (63), 3:1 Gnjilac (67), 4:1 Puljek (76), 4:2 Gnjilac (79).
ZAGOREC: Podhraški, Smrečki, Tomić, Klasić (63. Kozina), Puljek, Tuškan, Guntner (53. Gregurović), Dlesk (53. Kovačec), Korunda (63. Škudar), Cigula (41. Herak), Pastorčić. Trener: Matija Novački.
KARLOVAC 1919: Antičić (77. Škrtić), Juratović (77. Banjavčić), Bišćan, Godek (77. Čengić), Marinković, Brcković, Halar, Golubić (60. Gnjilac), Brkljačić, Hajsan (77. Ćapin), Čorak. Trener: Rajko Janjanin.

» PRIJAVE TRAJU JOŠ 10 DANA

Kreće mininogometna liga 'Gupčev kraj' - 8. izdanje

I ove će se godine u organizaciji Nogometnog kluba Stubica, uz generalno sponzorstvo Termi Jezerčica, u sportskoj dvorani u Donjoj Stubici održati mininogometna liga 'Gupčev kraj' – osmo izdanje.

Prijave su krenule i traju još deset dana, točnije do 17. studenoga – najviše se može prijaviti 18 momčadi, a sistem natjecanja bit će isti kao i lani. Podsjetimo, po šest momčadi bit će podijeljene u tri skupine, izravan plasman u četvrtfinale imaju tri prvoplasirane momčadi iz svake skupine i najbolja drugoplasirana momčad, dok će se preostale dvije drugoplasirane te treće i četvrtoplasirane momčadi boriti za preostala četiri mjesta u četvrtfinalu.

Liga počinje 27. studenoga u 17.30 utakmicama prvog kola, a igrat će se uglavnom srijedom (27. studenoga, 4., 11. i 18. prosinca), dok će se jedno kolo odigrati u petak kao i play-off (28. prosinca, 3. siječnja 2025.). Veliko finale zakazano je za srijedu, 8. siječnja.

Dodatne informacije mogu se dobiti na broj mobitela 098/954-0893 (Marin). *(kk)* ■

» U NEDJELJU STIŽE ZRINJEVAC

KK KRAPINA: Kreće sezona za kadete

Ovog vikenda započinje natjecanje u IV. Kadetskoj ligi za košarkaše u kojoj se natječu i kadeti KK Krapine. Osim njih ligu čine Sisak, Rovinj, Podsused II, Zrinjevac 1937, Petrinja, Duga Resa, Šanac, Jaska, Ivanić i Gospić.

U prvom kolu kadeti Krapine dočekuju ekipu Zrinjevca 1937 na svom parketu u sportskoj dvorani Srednje škole Krapina. Utakmica se igra u nedjelju, 10. studenoga, s početkom u 14 sati. U ostalim susretima prvog kola igraju: Duga Resa – Ivanić, Šanac – Jaska, Gospić – Podsused II i Rovinj – Sisak, dok je Petrinja slobodna.

– Ekipa je vrijedno trenirala i s nestrpljenjem očekujemo prvu utakmicu. Zadovoljan sam radom svih igrača i pozivam gledatelje da dođu i podrže mladu ekipu – poručio je trener kadeta Filip Križnik. *(kk)* ■

» SJAJNA UTAKMICA KRAPINSKIH 'PLAVIH'

Odlični Krapinčani zabili četiri gola Ponikvama

FOTO: Milorad Videković

U 10. prvenstvenom kolu 3. NL Centar krapinski Zagorec ugostio je Ponikve i nakon odlične igre slavio s 4:0, upisavši tri boda i petu uzastopnu utakmicu bez poraza te treći 'clean sheet' Matije Bručija. Zagorec je od prve do posljednje minute susreta u potpunosti nadigrao Ponikve. Samo otvaranje utakmice pokazalo je da će domaćin biti agresivan, razigran i željan postići što uvjerljiviju pobjedu jer je u 10. minuti najbolji igrač utakmice Hanžić pogodio desnu stativu nemoćnog Vujasinovića, ali se lopta odbila u polje.

U takvoj igri Zagorca gosti su rijetko dolazili u prilike i jedino što su imali bilo je u 23. minuti kada je Bakarić dobro pucao s 18 metara, ali je Bruči još bolje obranio i to je bilo sve od gostiju. Ipak, do prvog pogotka i vodstva domaćina gledatelji su morali čekati tridesetak minuta. Naime, tada je korner izveo Stiperski ubacivši loptu u peterac gostiju, gdje ju u nastaloj gužvi čeka Frinčić i pogodio nebranjeni dio mreže. 13 minuta kasnije akcija iz udžbenika – mat u tri poteza – Ružak do Stiperskog, a on do Hanžića koji je zakucao loptu pod gredu i postavio konačan rezultat prvog poluvremena Zagorec 2, Ponikve 0.

U drugom poluvremenu ista slika – domaćin je napadao, gosti su se branili i takva igra donijela je još dva pogotka. U 63. minuti Hanžić je odlično uposlio Stiperskog koji je izašao sam pred protivničkog golmana i kada se očekivala egzekucija, Vujasinović ruši Stiperskog, a sudac Mlinarić pokazao je na bijelu točku. Odgovornost je preuzeo Hanžić i povisio na 3:0. 15 minuta kasnije, gledatelji su vidjeli pravu majstoriju Hanžića koji je postigao svoj treći pogodak na utakmici. Krznar je probio lijevu stranu obrane gostiju i gurnuo loptu do Kneza koji je blokiran, ali on je vratio loptu prema Hanžiću i dok su svi očekivali snažan udarac s 16 metara, on je lobom pogodio pod samu prečku.

Do kraja susreta Zagorec je imao još nekoliko prilika i mogao je Ponikvama nanijeti pravu katastrofu, a najizrazitije su bile šanse Krznara koji je sam izašao pred gostujućeg golmana koji je ipak uspio obraniti udarac, te Kneza koji je pogodio prečku od koje se lopta odbila u polje te je na kraju semafor pokazao Zagorec 4, Ponikve 0.

Sljedeći prvenstveni susret Zagorec igra danas u 14.15 na svom terenu protiv Mladosti iz Petrinje, koja je zatražila zamjenu domaćinstva. *(Milorad Videković)* ■

Zagorec – Ponikve 4:0

Stadion: ŠRC Podgora. Gledatelja: 100. Sudac: Mlinarić (Sisak).
Pomoćnici: Jušić (Donja Gračenica) i Žižak (Novska)
Strijelci: 1:0 Frinčić (31), 2:0 Hanžić (44), 3:0 Hanžić (63 – 11 m), 4:0 Hanžić (78)
ZAGOREC: Bruči 7, Štimac 7, Frinčić 7,5, Stiperski 8 (72 Knez -), Brčić 7 (79 Bračević -), Turniški 7,5 (79 Korytskyi -), Šimunić 7,5, Ružak 7 (72 Krznar -), Landripet 7, Jazbec 7,5 (79 Strabić -), Hanžić 9
Trener: Tihomir Šeperac 7,5
PONIKVE: Vujasinović 5, Brcko 5 (46 Atlija 5,5), Laštro – (22 Benko 6), Kopljar 5,5 (72. Jozić -), Đopar 5, Vragolović 5,5, Bakarić 5,5, Brkić 5, Oršulić 5 (46 Koletić 5), Jakoplić 5, Bužinec 5,5 (46 Fajdiga 5)
Trener: Hrvoje Pipinić 6
Igrač utakmice: Filip Hanžić (Zagorec)

» U DERBI SUSRETIMA 2. NL CENTAR

Kadeti i juniori Zagorca ugostili sisačku Segestu

FOTO: Milorad Videković

U 10. prvenstvenom kolu 2. NL Centar za kadete i juniore Zagorec Krapina je ugostio u derbi susretima sisačku Segestu i upisao svih šest bodova.

Derbi susrete otvorili su kadeti. Krapinski mladići suvereno su vladali terenom i vrlo brzo preko najboljeg strijelca kluba i lige – Borne Đureka – došli u vodstvo od 1:0. Susret za sigurnu pobjedu od 2:0 zaključio je Cvrtila u 69. minuti.

Ako je prva utakmica bila mirna i sigurna u režiji domaćina onda za drugu – juniori – moramo kazati da je bila čudesna s dva velika preokreta od 3:0 do 3:4 odnosno do 5:4.

Domaći igrači su odlično ušli u utakmicu i već u 6. minuti Ružak koristi odličnu asistenciju Luke Presečkog i dovodi Zagorec u vodstvo da bi ga nakon ubacivanja Luke Presečkog iz kornera glavom povećao na 2:0. 15 minuta kasnije Luka Merkaš povećava vodstvo na 3:0 i mladost misli da je sve gotovo što koriste igrači Segeste i u 36. minuti smanjuju vodstvo domaćina na 3:1 s kojim se i odlazi na odmor.

U drugom poluvremenu dolazi do izmjena nekoliko igrača na obje strane što puno bolje koriste gosti i do 76. minute dolaze u egal preko Barbieria i Bojića koji u 77. minuti postiže svoj drugi pogodak i dovodi Segestu u vodstvo od 4:3 što, činilo se, je nedostižno za domaćina s obzirom na igru u drugom poluvremenu.

Nadalje, u nepune dvije minute igrači Zagorca (89. i 90.) rade preokret preko Marka Presečkog i Mateja Presečkog koji postižu po pogodak i postavljaju konačni rezultat. Zagorec 5, Segesta 4.

Ovim pobjedama i osvajanjem tri boda, kadeti Zagorca nalaze se na trećem mjestu tablice s 25 dok su ispred njega drugi HAŠK 1903 s 26 i Devetka s 28 bodova. Juniori su ovom pobjedom zasjeli na vrh prvenstvene ljestvice s 22, a prate HAŠK 1903 i Devetka s 21 bodom.

Ovog vikenda su u 1. NL Centar igrali i pioniri Zagorca gostujući u Trnju odakle su se vratili s četiri boda. Mlađi pioniri odigrali su bez golova, dok su pioniri pobijedili 1:0 golom Tomića. Na prvenstvenoj ljestvici mlađi pioniri nalaze se na šestom mjestu kao i pioniri.

Najmlađe natjecateljske kategorije – limači i zagići – završile su jesenski dio prvenstva. Mjesta na tablici na kraju jeseni Zagorčevih 'klinaca' je sljedeći: Limači I i Limači II su jesenski prvaci, dok su Limači III na 8. mjestu. Zagići I i Zagići II su jesenski prvaci, dok je ekipa Zagića III zauzela 8. mjesto. *(Milorad Videković)* ■

Zagorec – Segesta (juniori) 5:4

Stadion: ŠRC Podgora, teren s umjetnom travom. Gledatelja: 50.
Sudac: S. Sučić (Velika Gorica). Pomoćnici: M. Matić (N Velika Gorica) i M. Mrkoci (Mraclin). Delegat: Nikola Očić (Veliko Trgovišće)
Strijelci: 1:0 Ružak (6), 2:0 Ružak (15), 3:0 Merkaš (30), 3:1 Barbieri (36), 3:2 Barbieri (49), 3:3 Bojić (71), 3:4 Bojić (77), 4:4 Mar. Presečki (89), 5:4 Mat. Presečki (90).
ZAGOREC: Sinković, Jurman, Kušer (87. Peršić), L. Presečki, Ružak (46. Jazbec), Smiljanec (87. Petek), Horvat (46. Mat. Presečki), Merkaš (46. Malogorski 90+2 Gretić), M. Presečki, Cigula, Mrzlečki. Trener: Marko Pastorčić.
SEGESTA: Ličina, Veža, Barbieri, Rendulić, Jergović, Miljan, Bojić, Marjanović, Kelemen (82. Mijatović), Agatić (46. Perić), Filipović (46. Brlić). Trener: Ante Solomun.

Zagorec – Segesta (kadeti) 2:0

Stadion: ŠRC Podgora, teren s umjetnom travom. Gledatelja: 50.
Sudac: M. Matić (N Velika Gorica). Pomoćnici: S. Sučić (Velika Gorica) i M. Mrkoci (Mraclin). Delegat: Nikola Očić (Veliko Trgovišće)
Strijelci: 1:0 Đurek (49), 2:0 Cvrtila (69).
ZAGOREC: Šalković, Peruško, Kovačić, Gluhak (64. Ferk), Kiseljak, Hlebec (75. Škada), Leško, Cesarec, Škudar (64. Cvrtila), Radovečki, Đurek. Trener: Darko Kunštek.
SEGESTA: Mihaljević, Sinko (67. Božurić), Marović, Vujčić, Prpić, Martinaj (72. Miličević), Bilandžija, Božić, Kukurić (81. Konig), Pendelić, Budimlić (81. Jurišić). Trener: Dalibor Sanader.

» ODIGRAN 1. TURNIR BALL MASTER TOURA

Roko Knezić briljantan u Beogradu

Zadnjih dana listopada u Beogradu u novootvorenoj bowling kuglani Žabac Karaburma održan je 1. turnir Ball Master Toura 2024/2025.

Nastupilo je 37 igrača bowlinga iz Hrvatske i Srbije, a među njima i Roko Knezić iz Oroslavja. Najbolji u četiri igre kvalifikacija bio je Stevan Lekić iz BK Fortuna AS iz Novog Sada sa srušenih 950 čunjeva (prosjek 237,5), ispred Nikole Škarjana iz BK Sremci TeX koji je srušio 927 čunjeva (prosjek 231,75) i Roka Knezića iz BK Nomad Zagreb koji je srušio 914 čunjeva (prosjek 228,5).

Najboljih osam igrača iz kvalifikacija plasiralo se u završnicu, a do samog finala došli su Nikola Škarjan i Roko Knezić. Finale je bilo vrlo uzbudljivo. Igralo se na 1. igru. Roko je bolje otvorio finale, ali je Nikola fantastično odigrao završnicu i u posljednja dva bacanja uspio pobijediti za samo tri čunja razlike, 219:216.

Ukupno će biti održana četiri turnira iz Ball Master Toura 2024/25, a na završni turnir u ožujku 2025. Plasirat će se samo najboljih osam igrača iz ova četiri turnira. *(kk)* ■

» MINIMALNA, ALI ZASLUŽENA POBJEDA

U 4. kolu 2. Košarkaške lige Centar, Krapina ugostila Fortunu

Od prve četvrtine vidjelo se da će o pobjedi odlučivati detalji

U 4. prvenstvenom kolu 2. Lige Centar košarkaši Krapine ugostili su Fortunu iz Zaprešića i s minimalnom razlikom, 78:77, upisali zasluženu, ali tešku pobjedu.

Od prve četvrtine vidjelo se da su se susrela dva podjednako kvalitetna kluba te da će o pobjedi odlučivati detalji. Upravo u takvoj spoznaji odigrana je i prva četvrtina koja je završila bez pobjednika, 20:20, da bi u drugoj ipak za nijansu bolje igrao gost te je dobio s rezultatom 14:12, tako da se na odmor otišlo vodstvom gostiju od dva koša (32:34).

U drugom poluvremenu košarkaši Fortune uspijevali su zadržati minimalno vodstvo unatoč velikom trudu i želji Krapine da ih dostigne, tako da se ipak u posljednju četvrtinu ušlo s plus četiri za goste.

Posljednja četvrtina je pokazala što znači zajedništvo, borbenost i želja za pobjedom. Unatoč vodstvu gosta, do punog izražaja je došla poštapalica "Nema predaje!".

FOTO: Milorad Videković

Tako su košarkaši Krapine iz minute u minutu polako topili prednost Fortune da bi u zadnju minutu, odnosno 35 posljednjih sekundi, klubovi ušli s četiri koša prednosti Krapine. Gosti pokušavaju sve kako bi dostigli vodstvo i 0,8 sekundi prije kraja kod minus jedan imaju loptu i pokušavaju sa svoje polovice pogoditi koš, ali lopta pogađa obruč i odbija se u polje, a košarkaši Krapine mogu sasvim zasluženo slaviti pobjedu!

U sljedećem, 5. kolu, košarkaši Krapine danas gostuju u Zagrebu kod Medveščaka. *(Milorad Videković)* ■

KK Krapina – KK Fortuna 78:77

KK KRAPINA: Tuđen 24, Dmitrović 19, Markočić 16, Habazin 8, Mlinarić 7, Đurkan 4, Strehovec, Kovačec, Čižmek, Hršak.
KK FORTUNA: Jurinec 25, Radman 22, Jurić 10, Meštrović 8, Marcelić 5, Mehdić 4, Jukić 2, Mršo 1, Livajić, Požar.

» NASTAVAK DOMINACIJE KK-A FROZY ZABOK - SRUŠEN REKORD KUGLANE

Zabočani na domaćem terenu svladali velikog favorita 6:2

Nakon dvostruke pobjede i obaranja rekorda, atmosfera na ZIVT-u nastavila je rasti uz još jednu disco kuglačku večer

Posljednji nastupi Kuglačkog kluba Frozy Zabok ponovo su oduševili domaću publiku na kuglani ZIVT prošle subote.

U ranijem terminu, muška ekipa ugostila je zahtjevnog protivnika iz Ciglenice, koji je već prije dva kola svladao favorite 1. HKLS lige. Iako je Frozy Zabok krenuo nešto opreznije, stvari su se preokrenule u drugom bloku kada je Danijel Lavrič sa 660 srušenih čunjeva osigurao vodstvo domaćina. U završnici je Filip Sedlar zasjao i oborio nevjerojatnih 662 čunja, čime je zapečatio pobjedu rezultatom 6:2 nad Ciglenicom. Frozy Zabok postigao je najviše srušenih čunjeva ovog kola, postavivši novi muški klupski rekord kuglane ZIVT s 3694 oborena čunja.

Nakon muške ekipe, na red je došao i ženski tim Frozy Zaboka, koji se suočio s ekipom Sloboda Tvin iz Virovitice. U izvanrednom nastupu, Klara Sedlar predvodila je tim sa 644 oborena čunja, dok su ekipno cure ponovno oborile ženski rekord kuglane, koji sada iznosi impresivnih 3685 čunjeva. S ovom uvjerljivom pobjedom od 7:1, ženski tim se opasno približava rezultatima muške ekipe.

Nakon dvostruke pobjede i obaranja rekorda, atmosfera na ZIVT-u nastavila je rasti uz još jednu disco kuglačku večer,

potpomognutu sredstvima iz participativnog proračuna za mlade Krapinsko – zagorske županije. Cilj ovog projekta je dodatno popularizirati kuglanje među mladima i privući nove generacije sportaša.

Kuglački klub Frozy Zabok ovim nastupima pokazuje izuzetnu formu i posvećenost, dok braća Sedlar, s ostatkom tima, nastavljaju postavljati nove standarde u sportu. *(kk)* ■

KTC

KLIKNI OVDJE

45/2024
7.11.-13.11.2024.

Kiseli kupus rezani 500g
OM; 435g
(1kg=1,82€)

0,79 €
Virajte mudro!

Limun
(€/kg)

Cijena niža od ograničene!

0,99 €
~~1,19 €~~

Dodir prirode

Brašno 5kg Mlinoprom glatko
(1kg=0,55€)

Cijena niža od ograničene!

2,75 €
~~3,15 €~~

Deterdžent za pranje rublja Faks
prašak 1,17kg (1kg=4,69€)
-kapsule 14 kom (1kom=0,39€)
-gel 900ml (1l=6,10€)

-31%
5,49 €
~~7,99 €~~

Omekšivač rublja
Lenor 2x1600ml (1l=2,18€)
ili 2x1200ml (1l=2,91€)

-31%
6,99 €
~~10,19 €~~

www.ktc.hr
info@ktc.hr

Naš katalog proizvoda izrađen je na 100% recikliranom papiru.

RADNO VRIJEME ROBNIH CENTARA:
Pon.-sub.: 7-21 h; Nedjeljama, praznicima i blagdanima: **NE RADIMO**

» MNOGI ĆE OVOG VIKENDA SLAVITI MARTINJE

Policija najavila akciju. Vozači, budite oprezni

Kao upozorenje vozačima mogu poslužiti i prošlogodišnji rezultati, kada je na samo Martinje te u dane vikenda u kojima se obilježavalo, kontrolirano 6106 vozača. Od tog broja, pod utjecajem alkohola zatečeno je 618 vozača

FOTO: ilustracija

U svrhu povećanja razine sigurnosti u prometu i sprječavanja činjenja najtežih prometnih prekršaja uoči nadolazećeg vikenda i na sam dan Martinja (11. studenoga), kada je za očekivati veći broj sudionika u cestovnom prometu koji će konzumirati alkoholna pića, policijski će službenici poduzeti preventivno-represivne aktivnosti kako bi spriječili moguće posljedice vožnje pod utjecajem alkohola.

U vrijeme Martinja, od tri osnovna čimbenika sigurnosti cestovnog prometa, a to su čovjek, cesta i vozilo, u fokusu će policije biti prvi navedeni čimbenik kao prioritet u preventivno-represivnim aktivnostima.

Koordinacija, sposobnost procjene i reakcija vozačkih vještina u "partnerstvu" s alkoholom gube svoju funkcionalnost i uzrok su prometnih nesreća. Za navedene potencijalne uzroke prometnih nesreća odgovoran je upravo čovjek, aktivni sudionik u prometu, bez obzira bio on vozač ili pješak, kažu iz PU krapinsko - zagorske i dodaju:

- Ovisno o metabolizmu, tjelesnoj masi i brojnim drugim čimbenicima, alkohol utječe na navedene bitne alate koji utječu na sigurnost vozača i njegovo ponašanje u prometu te je, u najmanju ruku, neozbiljno i za cijeli život pogubno kada se aktivno uključite u promet oslanjajući se na subjektivni osjećaj "mogu ja to". Ako se koncentracija vozača troši na zadržavanje smjera zbog alkoholiziranosti ili loših odluka u prometu onda govorimo o distrakciji pozornosti, što povećava rizike takve vožnje. Upravo zato, prilikom nadzora prometa alkotestirat će se svi zaustavljeni vozači, a nadzirat će se i brzina kretanja, korištenje sigurnosnog pojasa kako vozača tako i svih putnika, kao i korištenje dječjih sjedalica i mobitela tijekom vožnje odnosno svi oni prekršaji koji utječu na nastanak ili posljedice prometnih nesreća - najavljuju iz policije.

Akcija će se provoditi tijekom noćnih i ranojutarnjih sati u dane vikenda uoči samog Martinja, kao i na sam dan Martinja i dan kasnije, odnosno u kontinuitetu od 8. do 12. studenoga.

Nadzor vozača provodit će se na lokacijama na kojima je evidentiran veći broj prometnih prekršaja i prometnih nesreća zbog vožnje pod utjecajem alkohola te će se kontrolni punktovi u vrijeme provođenja akcije često mijenjati.

- Potičemo i podsjećamo sve vozače i aktivne sudionike u prometu da preuzmu odgovornost za sigurnost u prometu kako za sebe same, tako i za ostale sudionike - zaključuju u PU KZ.

STATISTIKA

Kao upozorenje vozačima mogu poslužiti i prošlogodišnji rezultati, kada je na samo Martinje te u dane vikenda u kojima se obilježavalo na području Republike Hrvatske, ukupno kontrolirano 6106 vozača. Od tog broja, pod utjecajem alkohola zatečeno je 618 vozača dok je osam vozača odbilo alkotestiranje. Također, četiri su vozača na preliminarnom testiranju na droge bila pozitivna, dok je 20 odbilo testiranje na droge. Najveći broj vozača koji su upravljali vozilom pod utjecajem alkohola bio je u dobnoj skupini od 31 do 40 godina (160 vozača). Najveći broj vozača imao je koncentraciju alkohola u rasponu od 0,5 do 1,0 g/kg (260 vozača), dok je koncentracija veća od 1,50 g/kg bila utvrđena kod 130 vozača. *(kk)* ■

» TRAGIČAN KRAJ POTRAGE, TRAKTOROM SE PREVRNUO U PROVALIJU

Miroslav (83) pronađen mrtav u šumi

Miroslav Koščević (83) u srijedu je otišao u branje gljiva u Planini Gornjoj u okolici Gornje Stubice sa svojim traktorom i od tada mu se izgubio svaki trag. Nažalost, u četvrtak poslijepodne pronađen je mrtav. Miroslav se traktorom prevrnuo u provaliju i na mjestu smrtno stradao.

U potrazi su sudjelovali HGSS-ovci iz Zlatar Bistrice, kojima su se u potrazi pridružili policija i vatrogasci DVD-a Planina Gornja i Kašina. *(kk)* ■

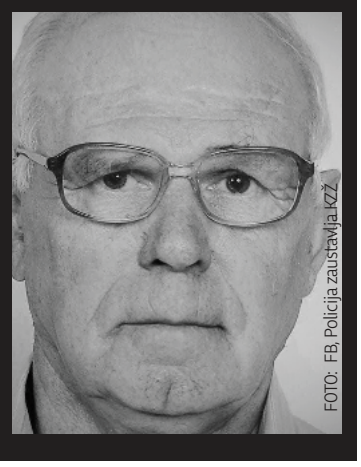
FOTO: FB, Policija zaustavlja.KZ

» ZAUSTAVILA GA VARAŽDINSKA POLICIJA

Vidno pijan sjeo za volan kamiona - bez vozačke

FOTO: ilustracija

Varaždinski policajci u utorak su oko 21.40 sati u Selniku imali pune ruke posla prilikom nadzora prometa. Naime, zaustavili su nesavjesnog 37-godišnjaka koji je upravljao teretnim vozilom prije stjecanja prava na upravljanje te pod utjecajem alkohola u visini od 1.07 promila.

Zbog sumnje da će nastaviti s činjenjem prekršaja, 37-godišnjak je smješten u posebnu prostoriju za zadržavanje do prestanka djelovanja opojnog sredstva.

– Za počinjene prekršaje mu je izdan prekršajni nalog kojim se izriče novčana kazna u iznosu od 1900 eura i zaštitna mjera zabrane upravljanja motornim vozilom u trajanju od 12 mjeseci – dodaju iz policije. *(kk)* ■

» POLICIJA OBJAVILA DETALJE

Preveslana još dva Zagorca. Kupovali su preko Interneta

FOTO: ilustracija

U ponedjeljak je 20-godišnjak policiji prijavio kako je preko internetskog oglasnika stupio u kontakt s nepoznatim počiniteljem povodom oglasa i upisao u poveznicu podatke tekućeg računa nakon čega mu je s računa otuđen iznos od više stotina eura, izvijestila je PU krapinsko – zagorska.

Isto tako, jedan je 44-godišnjak prijavio da je putem interneta u razdoblju od veljače do 4. studenoga, povodom oglasa o prodaji traktora stupio u kontakt s nepoznatom osobom i uplatio novce u cilju kupnje. Oštećenom 44-godišnjaku traktor nije dostavljen niti su mu vraćeni novci. Nastala je materijalna šteta od nekoliko tisuća eura. *(kk)* ■

OBAVIJESTI O SMRTI

Marija Horvat, rođ. Šantek

iz Čakovca
preminula u utorak,
5. studenog 2024. godine,
u 78. godini života

Ladislav Plevnjak

iz Mačkovca
preminuo u srijedu,
6. studenog 2024. godine,
u 76. godini života

Ernest Fišer

hrvatski književnik

preminuo u četvrtak,
7. studenog 2024. godine,
u 82. godini života

Višnja Brebrić

Benkovo, Pregrada
1966. – 2024.

Veronika Ostroški

Novi Marof
28 godina

Danijel Marinković

Varaždin
45 godina

Karmen Vodopija

Varaždin
57 godina

Mato Vulić

Zagreb
78 godina

Nada Veldić

Zagreb
88 godina

Josip Trubelja

Novi Marof
82 godine

Zdravko Šantek

Varaždin
72 godine

Slavko Bortiek

Zagreb
84 godine

Neda Grgac

Zagreb
83 godine

Jozo Lovrić

Zagreb
90 godina

Štefanija Husajina

Novi Marof
85 godina

Krakom, d.o.o.
ZA OBAVLJANJE KOMUNALNIH USLUGA
49000 Krapina, Gajeva 20

KOMPLETNA ORGANIZACIJA POGREBA NA JEDNOM MJESTU

DEŽURNI TELEFON 0-24 sata: 091/371-1710

Osobni dolazaka na adresu: Ulica Andrije Hebranga 1, Krapina

Predajte osmrtnice na adresi **osmrtnice@kajkavskekronike.hr**

Obavijesti o smrti, posljednje pozdrave, sjećanja i zahvale predajte putem e-maila.

Umro Joseph "Joe" Fraizer

7. studenog 2011. godine - umro Joseph William "Joe" Frazier, poznat kao Smokin' Joe, bivši je olimpijski i svjetski boksački šampion u teškoj kategoriji, čija je profesionalna karijera trajala od 1965. do 1976, s kratkim povratkom 1981. godine. Inspiriran gledanjem boksačkih mečeva na crno-bijelom televizoru koji mu je kupio otac ranih 1950-ih, Joe Frazier je kao dijete razvio vlastitu metodu treniranja, koristeći vreću napunjenu krpama, kukuruzom i španjolskom mahovinom oko središnje cigle. Frazier se pojavio kao glavni kandidat u kasnim 1960-tima, pobjeđujući protivnike: Jerrya Quarrya, Oscara Bonavena, Bustera Mathisa, Eddiea Machena, Douga Jonesa, Georgea Chuvala i Jimmya Ellisa i na tom putu je postao neosporni šampion teške kategorije 1970. godine. Pobjedio je i Muhammada Alija na poene u dugo očekivanoj borbi "Fight of the Century" (Borba vijeka), 1971 godine. Odata mu je počast tako što je uvršten i u International Boxing Hall of Fame i u World Boxing Hall of Fame.

FOTO: SCREENSHOT/WIKIMEDIA

Rođena Blanka Vlašić

8. studenoga 1983. godine - rođena Blanka Vlašić, bivša hrvatska atletičarka. Dolazi iz sportske obitelji - otac Joško također je bio atletičar koji je u Casablanci 1983. godine osvojio zlatnu medalju, u disciplini desetoboja, a majka Venera bivša je Jugoslavenska prvakinja u skijaškom trčanju. Blanka ima i tri brata, od kojih je najstariji bivši košarkaš, a najmlađi nogometaš. Blanka je svoje sportske uspjehe počela nizati već sa 16 godina. S nepunih 17 godina nastupala je na Olimpijskim igrama u Sydneyju 2000. godine. Prvi puta je visinu od 200 cm preskočila na Hanžekovićevom memorijalu u Zagrebu, gdje je imala simboličan startni broj 200. Blanka je hrvatska rekorderka na otvorenom (208 cm) i u dvorani (206 cm) i dvostruka svjetska prvakinja u skoku u vis. Tijekom karijere borila se i s brojnim ozljedama koje nisu spriječile da ostvari vrhunske rezultate. Dana 19. veljače 2021. godine objavila je završetak karijere. Udala se za belgijskog športskog novinara Rubena Van Guchta s kojim je dobila sina.

FOTO: SCREENSHOT/YOUTUBE (COLARGOL700)

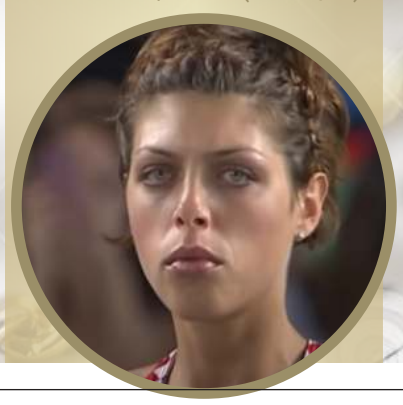

Umro Martin Sagner

12. studenoga 2019. godine - umro Martin Sagner, bio je hrvatski kazališni, televizijski i filmski glumac. Legendarni hrvatski glumac Martin Sagner preminuo je u 88. godini života. Ovaj rođeni Novigradec hrvatskoj je javnosti poznat kao neponovljivi Andrija Katalenić, zvani Dudek, iz serije "Gruntovčani", koja se snimala sredinom 70-ih godina prošlog stoljeća diljem Podravine, ponajviše u Sigecu. Razgovori Dudeka i njegove Regice i danas su omiljeni među generacijama. Imao je uloge u desetak televizijskih serija i najmanje još toliko dugometražnih filmova. Dugo godina Sagner je bio u mirovini, a zadnji put se pojavio u Vrdoljakovom filmu 'Duga mračna noć'. Početkom 90-ih godina, u dva je mandata čak bio i zastupnik u Hrvatskom saboru, no odlučio je kako to nije za njega. Položio je kamen temeljac za Svetište Predragocjene Krvi Kristove u Ludbregu, 4. rujna 1993. godine te je bio dragovoljac Domovinskog rata.

FOTO: SCREENSHOT/HANZA MEDIA

ZAGORJE
INTERNATIONAL.hr

» IMA 11 UNUKA, 24 PRAUNUKA I JEDNOG PRAPRAUNUKA

Baka Milanka iz Međimurja proslavila 100. rođendan

Uvijek skromno kaže da nema osobnu tajnu dugovječnosti, a njezini potomci u šali ističu kako bi voljeli naslijediti barem dio njezine vitalnosti i optimizma

U emotivnoj, obiteljskoj atmosferi, baka Milanka Lončarić dočekala je posebnu proslavu u svom životu – stoti rođendan. Okružena brojnim potomcima, od djece do praunuka, srdačna i skromna žena provela je dan ispunjen ljubavlju, vedrinom i toplim sjećanjima, a posjetio ju je i međimurski župan Matija Posavec te joj osobno čestitao rođendan, poželjevši joj niz sretnih godina u zdravlju i u krilu najmilijih.

Baka Milanka rođena je 3. studenoga 1924. godine u Črečanu. Cijeli život posvetila je obitelji, istinski živeći za svoju djecu i unuke. Tijekom dugog niza godina bila je stup svoje obitelji, s ljubavlju podižući petero djece te im prenoseći najveće vrijednosti. S vremenom je postala baka jedanaestoro unučadi, zapravo super-baka jer je uvijek bila tu da ih ohrabri, da im pomogne i da

im daruje mudrost svoga velikog iskustva. Danas veliko obiteljsko stablo krase i 24 praunuka te prapraunuk.

Neumornim radom i ljubavlju Milanka je ostavila neizbrisiv trag u životima svih članova svoje obitelji. Pomagala je i unucima podizati njihovu vlastitu djecu, a koliko je ova skromna i snažna žena važna svojoj obitelji najbolje govore suze radosnice u očima njezinih potomaka tijekom proslave rođendana.

Baka Milanka uvijek skromno kaže da nema osobnu tajnu dugovječnosti, a njezini potomci u šali ističu kako bi voljeli naslijediti barem dio njezine vitalnosti i optimizma.

- Uvijek je bila umjerena, skromna u svemu, pa tako i u jelu. Možda je baš to ključ njezinog zdravlja - kažu unuci.

Unučad svjedoči da je istinska tajna dugovječnosti bake Milanke – ljubav darovana obitelji, središtu njezina svijeta.

Župan Posavec je baki Milanki poručio da je simbol snage i požrtvovnosti.

- Vaše je srce oblikovalo četiri generacije, a vaša ljubav i briga odjekuju vremenom sve do doba vašega prapraunuka - rekao je župan.

Baka Milanka provela je dan u dobrom raspoloženju svojih najmilijih koji su je vraćali u davne sretne uspomene i zajedničke trenutke. Svi su se složili – baka Milanka nije samo doživjela stotinu godina, već je živjela tih stotinu godina u punom smislu riječi zahvaljujući činjenici da je u svakoj generaciji ostavila trag ljubavi i predanosti.

Slavljenici je čestitao i načelnik Nedelišća Nikola Novak. *(kk)* ■

FOTO: privatna arhiva

KAJKAVSKE KRONIKE
TRAGOVIMA SADAŠNJOSTI

KAJKAVSKE KRONIKE - regionalni digitalni tjednik
DIREKTOR: Goran Kunštek • GLAVNI UREDNIK: Vanja Hozmec • NOVINARI: Nikola Turin, Marko Presečki, MIlorad Videković
MARKETING: Antonio Poslon, Katarina Šereg • E-mail: marketing@kajkavskekronike.hr • Tel: 049/373-351 Mob: 099/3089-972
GRAFIČKO OBLIKOVANJE: Kajkavske kronike • IZDAVAČ: Metropolitan Hrvatska d.o.o., Kardinala Stepinca 2, 49000 Krapina, OIB 43505502369
© 2015. Metropolitan Hrvatska d.o.o. Sva prava pridržana. Za umnožavanje, iznajmljivanje, priopćavanje javnosti u bilo kojem obliku kao i prerađivanje na bilo koji način bilo kojeg dijela ili ovih novina u cjelosti potrebno je zatražiti pisano dopuštenje nositelja prava.